時報

中華民國九年五月十九日即舊曆庚申年四月初二日

西曆一千九百二十年五月十九日 星期三

THE EASTERN TIMES.

第五千六百九十九號

今天四張售大洋三分

本館開設上海望平街第六號電話一千二百二十一號

外埠各報連郵費 ◎中國內 逐日全年十二元半年六元 ◎日本 逐日全年十二元半年六元 ◎各國 逐日全年十八元半年九元（報費先惠郵票不收）

廣告刊例 封面第二行起每行每天一元 第二天以後每行七角五分 第二版起每行三角 後幅第一天每行四角 第二天以後五十字起每字一厘 第二天起每字四厘

本館因建築新屋拆卸舊機致報紙間有不能按日送到之處殊為歉仄一俟新機裝竣必不再有延誤 時報館啓

閱本報諸君鑒

本報今日第□張……學周刊閱者注意

上海貧兒院謹謝

唐若欽封翁八旬筵資移 十一號唐姓登報 本院

遺失商務印書館股票

子培君本年四十元張鶴隱君曾淡如董翼孫君本年各卅元蘇瑩理君三元二期周君墨寶各二件錢劍秋君大著墨寶各一件張剛父君診病四次徐擊泰收據外謹專長施子英 經濟董事葉鴻英 主事高硯耘同啓

通泰銀行 後馬路永亨銀行 小東門內正利銀行 洋行街源昌正號 乙693

二百三十元 太倉市公所敬謝

第七百零八號二千二百五十二號股票各五股又春記戶二千五百三十二號一股已註銷作為廢紙務祈各界切勿受愚為幸 陳春生謹啓 甲23

南京高師暑期學校招生

本校為推廣教育起見於暑假期內組織暑期學校延請北京大學南開大學及本校教員分任哲學科學英語文學教育工藝國語體育等各類學程二十餘門修業限六星期學員男女兼收五月二十日至六月二十日為報名期[illegible]本校教務處索取 乙393

中西女塾校友會

日期 五月念一念二下午三時至十二時 會場 黃浦灘念二號前德國總會 內容 物品展覽 中西女塾學生表演遊藝 茶點 西洋歌劇 音樂大會 大菜等等 入場券 每張一元 學生五角 存券無多 購者從速 售券處 中西女塾 實球中國學生會 男女青年會 先施 永安 馬玉山公司 各大旅館 各大學校

江灣賽馬兩天

陽歷五月念二號念四號即陰歷四月初五日初七日下午一點半起賽 念四號二點鐘起賽備有專車上午十一點五十分下午十二點四十分 二點鐘特此佈告 萬國體育會啓

寧波旅滬同鄉會總謝

啓者本會徵求大會期滿總結分數竟達十一萬一千有奇此皆各正副隊長隊員諸公之熱心毅力亦由我同鄉結合團體踴躍應徵故能收此效果不獨本會之幸實為全體之榮除另刊報告總冊並定期開會敬送贈品以留紀念外先此登報總謝再各隊徵求有分赴各埠勸募不及匯寄本埠徵而未收並陸續徵求所得今雖閉幕仍歡迎收領以副諸公愛鄉盛意合併聲明伏惟公鑒

萬國儲蓄會五月份第七十一次簡便儲蓄得獎號碼報告

第一七二號○第五七三號○第三六一一號各得二百五十元 第二○○三號○第一○四五號○第三六六五號○第一六七五號○第二七八○號○第一一八二號○第三三五二號○第一四六七號○第三四四○號○第一九三一號○第三三○七號各得十元號碼如有舛誤仍以本會自印號單為準 乙198

京師自來水公司付息廣告

啓者本公司現訂於陽歷五月二十五日即舊歷四月初八日起發給第十二期三厘股息其付息地點仍託京津滬漢四處之直隸省銀行代發即請股東持憑息單往領惟股東有不在原認股處取息願改他埠就近領取者須預先十日函致公司聲明以便知會所指之處照付特此 乙193

上海商業儲蓄銀行廣告

總行 寧波路第九號 虹口分行 北四川路十五號

啓者本行為便利虹口一帶顧客起見特設分行于北四川路蓬路口辦理一切銀行業務照總行定章凡各項往來活期存款及儲蓄存款貴客在總行開戶者亦可就近將款交與分行收帳在分行開戶者亦可交與總行收帳惟存入之款須待次日方可支付本行並備有精美儲蓄盒大小四種凡儲蓄存款在二元以上者即可借用一只藉以鼓勵 諸君惠顧無不竭誠歡迎

總行 電話中央 四五一一號 四五二三號 分行 電話北 一一一五號

商務印書館新到活動鉛筆自來水筆

本館現向 W. A. SHEAFFER PEN Co. 運來大批活動鉛筆及自來水筆各二十餘種價目 活動鉛筆一元以至五元 自來水筆一元以至十元 採購諸君祈即從速

上圖為活動鉛筆係最新出品鉛條能自由伸縮攜帶亦極便利

（中華郵政局特准掛號立之郵件券）

教育部審定

國民學校用的 復式學級 修身 國文 教授科書 還有比他適用比他便宜的麼？

特別廉價 六月底止

怎麼適用呢？ 因為現在的國民學校，複式編制的占大多數，這兩種書，都有甲乙編；凡是兩學年三學年的複式編制，四學年的單級編制，當然適用，就是單式學級，也好用的，實在沒有第二種呀！

怎麼便宜呢？ 因為現在的教育經費，沒有一校不是困難的，這兩種書，已經完全出版了；既然是特別的編法，特別的用法，並且特別的廉價，真是難得的機會呀！

● 修身教科書 二冊 特價各三分
● 修身教授書 二冊 特價各八分
● 國文教科書 甲乙編各一至四冊 第五六七八冊 特價各四分
● 國文教授案 甲乙編一三 二四合冊 第五六七八冊 特價各二角 角半

商務印書館發行

廣東銀行開派紅利股息廣告

啓者本行現將資本改為金磅本位所有舊股每股除折合金磅三十磅外另換新股票時另登告白知照外今舊股每股先派紅利三元官利三元至去歲民國八年十二月底止亦照章派息凡新舊股東每日上午十時至下午三時請攜息摺或收條來行領取為荷

金屬版印宋拓淳化閣帖

臨川李氏所藏此帖宋拓者惟此一部留傳海內前用珂羅版印出係定價十二元茲復用金屬版印出數百部以應海內名人之需定價改為六元與珂羅版印者並行流傳 上海 北京 天津 有正書局啓

震旦大學院招生

考期 (甲)陽歷六月十八十九 (乙)九月初五至初七止 開學 九月八號 住址 法租界呂班路一四三號 章程 函索即寄

招商局新銘快輪准于四月初二日即禮拜三晚開往烟台天津 本輪賬房謹啟

上海中國濟生會勸募春振廣告

水患頻年沈災未濟餘黎載道疾苦顛連被災各區嗷嗷待哺春振一舉急不容緩惟是經費浩繁籌措維艱偏任為此登報呼籲務祈仁人善士慷慨樂輸源源接濟俾得賡續進行功德無量謹啟

上海電報局廣告 直隸省高邑縣電報局於五月十五日開局通報此啟

中國通商銀行謹白

河南救濟總局宣佈第三期正券得獎人姓名錄

頭獎第二萬二千四百九十三號　本埠廣源承銷

二獎第一萬九千八百九十六號　本埠廣滙源承銷

三獎第一萬九千八百五十六號　漢口分局承銷（尚未來函容再續登）

乙356

浙江義賑事務局第十八期副券五大獎號碼

第一獎　第二萬四千三百六十九號（上海…承銷）

第二獎　第八千零三十一號

第三獎　第一萬九千一百七十九號（北京…承銷）

又第四獎　第一百四十五號（杭州…承銷）

又第五獎　第三千一百零三號

以上各號承銷…以本局給獎單為憑

河南正券明天開彩

綏遠第三四期正副券

四月廿一、五月初一日開獎

上海大純源經售各種獎券

新南墾植公司發息及換給股票改期通告

總理 張謇 謹啓

南通廣生油廠定期開股東常會通告

蘇州旅滬同鄉會徵求會員啟

漢冶萍公司招用高等工程學校畢業生廣告

本公司各礦現需有工程智識之監工員十餘人…應考者須將畢業證書…及四川路三十六號本公司總事務所…

公祭簡太夫人

啟者南海簡太夫人為簡照南玉階英甫昆季之賢母守節撫孤樂施好善舉凡各省偏災地方公益靡不踴躍捐輸種種功德不勝枚舉造福社會有口皆碑今春在里仙逝追懷懿行哀悃同深茲擇於陽歷五月二十日即夏歷四月初三日在本埠英租界天津路西頭報本堂設奠公祭凡我同人暨與簡氏昆仲有世戚友鄉誼諸君屆時務祈賁臨藉伸哀奠謹佈

華僑聯合會　中華國貨維持會　閘北慈善團　捲烟同業公會　潮州糖雜貨聯合會　南海會館　湖北義振會　山東會館　上海市北公學　浦濱公益會　潮州會館　肇慶同鄉會　嘉應五屬同鄉會　順德會館　全國烟酒聯合會　閘北惠兒院　粵僑商業聯合會　大埔同鄉會　上海勤業女子師範學校　謹啟

蘇州儲蓄銀行特別獎勵儲蓄存款第一次開獎廣告

啓者本行定於陽歷五月二十八日即陰歷四月十一日准下午二時舉行特別獎勵儲蓄存款第一次開獎之期（以後每逢陽歷…）…開獎地點…各儲戶…注意為要

注意新式電燈泡

渴臨澤篆刻潤格

潘蘭史　吳倉碩　周景叔　狄楚青　鄧秋枚　黃濱虹　代啓

總批發行上海四川路A一百三十五號震寰藥廠

（每瓶洋一角四）

有正書局發行　畫學參考書

藝舟雙楫　南薰殿圖像考

江邨消夏錄　合册

秘殿珠林

松壺畫憶

人丹總發行所　中法大藥房

價值頗大無朋　至聖水

目前春夏交令天氣寒煖不常時症因以雜出患者驟然每每手足無措惟至聖水為能救治之不論緩急輕重百不失一衛生家宜及早預購得以濟人便已以應不時之需敝廠為防貪利之徒意圖影射以偽藥害人故於十年前即西歷一千九百十年曾在本國及英法德日香港各政府稟請保護概蒙准以頭等化學藥品註冊頒給憑照指定雙童地球牌商標以杜假冒今將憑照隨續登下

鹽業銀行廣告

本銀行額定股本五百萬元已收三百五十萬元公積金一百萬元盈餘滾存十五萬餘元經財政部核准有代理國庫之權

分行設在　北京　天津　上海　漢口　南京　揚州　香港　杭州　石家莊　各省會商埠

上海四明商業儲蓄銀行廣告

本銀行開設以來…在上海寧波路…各種存款…貼現…一切銀行業務…如蒙惠顧無任歡迎

新華儲蓄銀行廣告

年金儲蓄　公共儲金　各處滙兌　收解款項　買賣証券

總行　北京前門外廊房頭條　電話南一六四〇　南二〇四〇

本銀行於民國三年創辦資本總額五百萬元實收一百二十五萬元公積金二十四萬九千元專辦儲蓄兼營商業銀行業務並得受政府委託辦理特種儲蓄事項其種類分列於下

定期存款　活期存款　抵押放款　貼現放款　分類儲蓄　兌換貨幣　信託事業

分行　天津法界七號路電話一八四八　上海天津路鴻仁里口電話中四七一四

評論

◎各爲其主（四）

今日所謂某派議員某黨議員云云者。其議員幾至對於中國國家而已忘。惟知某派某黨而已。且對於某派某黨而亦未必果能忠於其派其黨。惟知派中黨中某人而已。質言之。苟其人而能養育其派其黨者。即忠於人。故今日議員之所爲者。譬之專制時代之臣僕。各爲其主而已。不然。新屬議員所生關係。尚淺而今乃忠心若是也。亦可見矣。

命令

五月十七日大總統令　桑寶封爵輔國公。此令。

又令　巴彥巴達爾呼金巴蘇達那木伯勒珠爾均封爲貝子。此令。

國內專電

◎周（樹模）謝絕組閣。某系先請薩（鎮冰）正式組織。薩亦未允。

◎段（祺瑞）未表示出意。但某派已進行。俟布置妥協。即擁段上臺。

◎質問靳（雲鵬）辭職案。連署者多奉直汴議員。靳遣入傳話。惟還段（祺瑞）意進退。勿強留。已備續呈。

◎倫敦電。日政府請英繼續英日同盟。英電詢各屬地意見。

◎今（十八日）議閣案。聞中日相互卹傷。日本向我道歉。諒可解決。

◎田（文烈）決辭內務。回農商本任。

◎外交部答覆英公使。藏案決不進兵。但談判須待新閣成立。

◎湘省報告。張（敬堯）軍埋伏易家灣河岸。擬要擊吳（佩孚）軍。吳軍反擊成釁。

◎聞吳（佩孚）定二十日左右離衡州。張（敬堯）已派吳新田塡防。南軍集衡州方面。長沙戒嚴。

◎昨（十七日）魯省代表八人。訪外陳（籙）。請駁覆日牒。未誦韓代見。但允轉達。

◎管金聚電。六日葉荃率匪萬餘人攻口（電碼不明）縣。登山向城開礮。左膀中彈。七日葉部向西南竄去。聚擬入京請罪。孔繁錦電。葉荃又攻陷兩當徽縣。

◎各國銀行入新銀團。英七家。法九家。日十八家。美三十二家。

◎吉鮑（貴卿）昨（十七日）晚抵京。黑孫（烈臣）電。刪（十五日）赴奉天後來京。

◎范其光電。宥（念六日）由哈爾濱赴西伯里亞。查俄近況。

◎徐（樹錚）報告寒（十四日）行抵庫倫。

（以上北京十八日亥刻專電）

◎岑（春煊）任調停東江戰事。已派人前往接洽。

（香港十八日亥刻專電）

世界特約電

◎海愛斯之大會議　英加倫治氏昨請法總理米勒蘭氏今日在海愛斯會晤兩總揆會議地點乃在距希斯四哩之來納恩地方沙遜爵士住宅中今日會議後發表公報如下。嘉治與米勒蘭今日商定（一）斯巴大會從德國總選舉後再爲舉行假定爲六月二十一日（二）凡爾賽和約應維持其充分力量尤以解散軍備條款爲最此舉不得延至現已會議以後實行易言之縮減軍備問題不得在斯巴討論

（倫敦十五日路透社電）

今日海愛斯大會直至午後始散。波拉勞氏亦出席散會後米勒蘭氏與法國委員均赴巴黎。繼乃發表公報云。英法兩國政府承認一方面爲公共利益起見。應儘速得賠償損失之賠償。職是之故。凡必要之利源應當力利用。不得絕。一方面顧德國儘速履行其義務。俾得招諸恢復其財政自治權之地位。故兩政府之意。今欲解除沉重壓迫世界之經濟困難及徵示和局之切實起點。則宜確定解決辦法。其中包括戰爭所遺國際債務之全部。且須保證協約國國際與債之均平合理。並中國各國債項之償還。故應責成兩國專家（一）立即準備審查兩政府規定德國賠款至小總數之建議。俾須經由協約國接受。又須與德國付款之額數。以保証上述公共意見得底其實。（三）制定擬與德國接照條約瓜分德國付款項之方法。及估計德國償項價約。總約國中自己訂定者。有尚待切實決定。此項擬可[illegible]。一分海愛斯大會路透特別訪員解釋上載之公報。謂假使德國賠款。須分若干年付清。則協約國負債者。亦將分四個期之時期內付清其欠債。瓜分德國賠款一節。協約國已商定辦法。法國得百分之五十五。英國得百分之二十五。惟比國應先得若干。法國曾提出儘先收納賠款之建議。俟曾另訂辦法。兩總揆皆視爲公允之解決。法國得其貴重之利益。英國對法。則作公道之讓步。

◎德境法軍之撤退（倫敦十六日路透社電）　泰晤士報巴黎訪員電稱。諾萊將軍報告得謂區域之德兵。已減至協約國限定之數額。故福煦上將已下令撤退占領德境之法軍。（倫敦十五日路透社電）

（美央斯十六日路透社電）　法軍自明日起開始退出美恩河士地。

據佛蘭克福特報載稱。德內閣與各邦總理閣員。一致議定。法國如不撤退佛蘭克福興耗恩土地。則德國不得派代表至斯巴或巴黎。參與經濟討論。因目下已無占據上述土地之理由也。（柏林十五日路透社電）

◎俄波戰事紀　波蘭外交總長巴台克氏。在羅馬語客。謂波蘭不抱併吞主義。僅求一七七二年波蘭所有之土地。不爲人所兼併。又稱。波蘭軍隊獲機車一百六十輛。砲二千尊。足證過激軍曾準備大舉攻入波蘭。惟波蘭俟達到目的之後。即將與過激黨議和。（巴黎十四日路透社電）

◎愛爾蘭之亂況　聞愛爾蘭不日將宣布戒嚴令。實行遏制擾亂嚴峻之計劃。現有援兵陸續開往該處。我國甘貢族昨晨爲愛爾蘭事。覲見英皇。（倫敦十六日路透社電）

◎墨西哥革命近聞　據料墨西哥昨日里岡將軍與貢宗尼斯將軍兩黨。將起衝突。（倫敦十五日路透社電）

加爾宋將軍與精兵千人毀壞其火車及戰品後。已逃入山中。其餘政府軍現仍盡力與革命軍交戰。（羅拉克魯十五日路透社電）

◎英議會與德俄事　波拉勞氏今日在下院宣稱。五月七日協約國以第一批罪人名單致交德政府。請速由萊雨錫法庭開審如審訊之手續不能使協約國滿意。則協約國有權施行一切。波拉勞氏又答議員質問胡特氏之質問。謂國際聯盟行政會目下在羅馬集議。將討論派委員團入俄調查之問題。（倫敦十七日路透社電）

◎美參院通過戰爭終止案　參議院以四十三票對三十五票。通過宣布對德奧戰事終止議案。參院以諾克斯氏之議案。代衆議院近今通過之議案。該案現提交兩院聯合會核奪。（華盛頓十六日路透社電）

◎日俄休戰現狀　日俄休戰委員會漸近伯力。俄黨願遵約行事。退離鐵路三十基羅邁當。以免與日兵衝突。海參威與伊爾門之鐵路。已復原狀。伊爾至伯力一段。前爲俄黨所損。已加修理。博格拉尼志拉雅地方。現已設立中國稅關。旅客經過該處者。須有護照。四月杪將開第四次貝加爾克大會。所選代表一百六十員。到者五十四員。係稱有窩賓贊助謝米諾夫與日人離波細特港者。現當日本陸軍部狀。烏蘇里鐵路之機車。爲日軍扣留十七輛。今僅餘六輛可用。故車務頗爲廢弛。（海參威十八日路透社電）

◎各國近事彙誌　泰晤士報東京訪員電稱。前陸軍大臣波諾米氏已受命組織新內閣。昨晚此間接無關重要之俄國無線電報三件。但莫斯科迄無電來。法國社會黨諸俛。電首沉寂。乃因政治事變之故。且稱白魯西洛夫將軍。現圖推倒勞農政府。（以上倫敦十五日路透社電）

澳洲勞工會議。今日辯論多時決議不參與歡迎英皇之姪師。（布里斯本十四日路透社電）

今晚中國留學生在青年會開會歡迎日人愛知國際協會書記演說中日文明之融合。注意於中日邦交。東京中國留學生總會某氏演說中日友好之障礙。次由吉野作造博士演說中日親善之關係。是日與會者甚衆。內有中國學生二千人。

羅馬尼亞皇太子于六月十五日可抵神戶。（以上東京十七日路透社電）

國內特約電

◎從由可見南方面探悉海參威之時局如下。日軍之侵略。已激怒俄人。俄人向之持觀望者。今皆一致抗拒日本。即舊官僚亦欲加入過激黨。以拒日人。此種侵略。主謀者。非東京陸軍者。實爲海參威與西比利亞之日本武人。現信協約國若長此緘默。則日人必進取無饜。協約國如提出正式抗議。則日兵必迅速退出西比利亞。莫斯科政府對於西比利亞建設緩衝國之舉。必爲滿意。蓋未嘗不知遠東時局之錯綜。足以引起事變。而使外國承認勞農政府。因以延緩。但西比利亞組織之任何政府。必將承認勞農政府之權力。實無可疑云。（北京十八日路透社電）

◎瑪西羅中尉降落青島。定明晨入京。（北京十七日路透社電）

◎瑪西羅中尉今晨十一時離青島。午後七時三十分抵京。因途中耽擱。故遲到。

◎今日午後閣議。決定否覆小幡。拒絕魯案直接談判之請。（以上北京十八日路透社電）

◎靳就職通電發出後。東某數督。迭無賀電。疑係允代閣。十日後決辭。

◎徐意甚望周樹模組閣。外傳徐爲靳電各督留靳。係靳派傳出。公府否認此說。

◎徐昨與周商組閣。周勸仍留靳。謂勉強上台。無補時局。徐謂靳決辭。不必顧慮。

◎安系以靳派義員主留靳。決擁周。國務內部意見不一。新閣產出。尚待疏通。

◎鮑貴卿已來京。孫烈臣亦擬由奉入京。政府以邊防吃緊。吉黑兩督。同時離開。恐有遺誤。電張作霖阻孫。並勸鮑。即回任。

◎幣制局商財部。對於註冊銀行。發行紙幣。須加審核。

◎舊交系策畫贖回京奉鐵路。本督亦願投巨資。積極進行。務達目的。

◎田中玉有內用消息。總任開缺。曲同豐或張懷芝同任。同時省長亦將有更動。

◎駐京滇代表商當局。准許陝滇軍。越過陝南劉軍防線。向川進發。

◎劉存厚電告。十三日已將留壩克復。現會川陝軍進攻略陽。

（以上北京十八日中美通訊社電）

南京快信

◎龍濟光派龍觀光來寧。昨晤李督。有所接洽。

◎省立第一中校全體學生。不承認股騷爲校長。昨已一律退學。聞四師學生。因否認仇某。亦有退學之說。

◎永綏軍艦昨由下關起碇。開往上游巡江。

◎齊省長病仍未愈。凡來賓皆謝。即由政務廳長蔡寶善代見。

◎省議會昨因人數不足。開特別決算審查會。定今日開大會。未識發到能足法定否。

◎教育廳長胡家祺以各學校時有罷課要挾風潮。特通傳各校長。如學生罷課。滿三分之一。不得升級或畢業。一切實查報進行。

◎江蘇全省礦務主處長。昨將訂定。總辦人民入境章程四條。通令所屬查照辦理。

◎江蘇省立貴院古蹟保管處。已設立專圖。定於念五日招商投標修理。

◎總統府諮議鄧晉。昨日由京來寧。會晤李督軍。籌商要政。

◎宋人亭祉之議員。決計反對南通交通警察。及總分支長特場兩案。不予通過。

杭州快信

◎浙省長齊委余寶智。驗收海塘工程。昨已回省銷差。

◎新委新登縣警察所長佐丁文衡。昨日稟辭各當道赴新接事。

◎溫嶺縣氏邵兼貴等。以該縣知事歐陽忠浩。對於奸商連米出洋。不加嚴禁。致米價騰貴。釀成鬧市風潮。該知事若罔聞。昨呈省署。請予撤辦。

◎省城木業學校全體學生。昨由職教員率領前往西湖旅行。以葛嶺山莊爲目的地。

◎第一師範校議決自下學期起。實行男女同校。擬添招女生四十名。與預科學生同課。

◎司法次長張一鵬。昨日由滬來杭遊湖。

◎關絡乙種農業校長胡時龍。創辦年餘。成績毫無。業由應知事另委童雲丹繼任。昨日呈報政府備案。

公電

◎江蘇省立第八中學校學生公電　時報館轉滬上各報館全國各機關公鑒。敬啓者。學生罷課。原爲政府處置外交。不滿人意。故出此舉。冀政府及各界之覺悟而已。今既由省議會及各界同胞。願担任向政府要求。吾學生自當即行上課。力學救國。故本校亦擬於十七日上課。而同學有不滿意於學校長者。因有去學運動。業已發出宣言。臚列罪狀。並言如該長入校。則立即罷課。同人非未贊成。而彼等竟敢全體否認。任意破壞。有妨學業。同人未敢與聞。用特宣言。此後惟以求學爲宗旨。對於去學運動。概不過問。校長同校彼等罷課。同人等決不附和。再同人等既非存心阿附校長。又非故意破壞團體。實爲個人學業前途計。不得不出此舉。謹此宣告。江蘇省立第八中學校學生錢永亭。彭先捷。彭先畛。黃宗熠。許錦岐。郭錫晉。張宗濤。章國棟。周玉坤。汪崇實。汪廷鏞。朱光采。吳光武。王[illegible]。王容。王兆俊。王保仁。王兆傑銑

◎浙江學生聯合會電　時報館轉浙江各地學生聯合會均鑒。本會曾接全國學生聯合會總會本會出席總會代表徐驌書等電稱。前因力爭外交。各界共紓國難之同情。何期各界諸公。反般般勸告。由總會代表部議決宣告全國罷課。以喚起各界。而全國同學。又值苦日甚。議決定五月十七日全國同學一律上課。至對於救國事業。另訂辦法。以爲實力主張等語。我浙江同學。自四月十四日罷課以來。雖課業已行逾月。同學想過去。心殊不甘。現總會既決定十七日一律上課。我浙江同學理合實行總會議決案。與全國同學取一致行動。特此電聞。浙江學生聯合會銑。

世界要聞

◉美國之總統選舉

▲胡德將軍之運動情形（吳保豐譯自時論之評論）

今年六月八號美國芝加哥開共和黨全體大會。推舉候選總統。美國大多數人民。預料胡德將軍一定當選。將軍之人品事業。不特爲本黨所推重。即在反對黨方面。亦無有敢輕視之者。各政治家雖均有特殊之勢力。可以控制其自己選區內票數。而胡德將軍之聲望。不僅爲一洲一區人民所景仰。此事蓋顯而易見也。且目下各黨所推舉之候選總統。雖皆出類拔萃之人。然德將軍自墨西哥境日隆。迄一時得議會參衆兩院。已爲全世界所聞名矣。胡德將軍之選舉運動。最近七個月內。已有顯著之進步。彼之司事人。業已聲明初選時將軍可得三百票。此次初選可當選。設使將軍能於初選時得三百票。則第一次複選時。將軍能得一百九十三票。已可高枕無憂矣。自來共和黨開選舉候補總統會議時。得有一定之趨勢。初選時。各代表大都投票贊成彼自己選區內之政治家。及至第二次複選。彼等即一致推戴初選時得票最多之人。胡德將軍果能於初選時。得票最多。則第二第三次複選。當選亦意中事。況將軍之名。人心敬服。已久爲全國國民所欽仰。此後將軍之名。一旦列入會議場中。其他諸子。必退避三舍無疑。自從政治運動之司事人。對於個中秘密。非嚴守不許外人與聞。即故意張大其詞。以眩惑觀聽。獨此次胡德將軍選舉運動中。彼之司事人贊助人。咸能舉內中情形。詳細宣布。內言三百票。爲南方選舉運動司事人上院議員莫式斯所分設。今部各州初選所得之結果。莫式斯之言詞。可謂完全告成矣。共和黨全體大會開會三月前。莫式斯聲明紐約。紐其式。待爾衛。及紐英倫各州。可出一百票舉胡德。南大西洋州可出五十票。中央西方及西南各州可出五十票。其他西北及中西各州。亦可出一百票。自莫式斯發表此宣言以後。照各方面報告情形而論。初選推選胡德將軍之三百票代表。大半是保守派。而非自由黨。又兼此宣言發表後。政黨方面。竟無人出來辯難。發表同樣之宣言。以謀抵制。可見將軍選舉運動。已有切實之發展。敵黨之大本營中。彷彿有炸彈爆發。不得不禁若寒蟬。以避其鋒。有許多人表妒將軍。甚至謂將軍之幸運。已至終點。不待六月三日之共和黨全體大會成立。恐將煙消雲散。不復爲全國國民所注意矣。同時胡德將軍亦聲明彼願加入其他各政黨之選區內。初選中競爭。而漸任要務總長。及縣任搭夫脫許和上選舉運動。海氏在共和黨中。各負時望。此次選舉運動中。各政黨員咸欲引以爲重。[illegible]不就。[illegible]胡德將軍旗下。[illegible]黨中一國中之聲望之[illegible]背宿也。胡德將軍之[illegible]。[illegible]不特不見絲毫退步。[illegible]一如其[illegible]蒸蒸日上。彼之進步。[illegible]而健全。[illegible]新穎。向大道上一路發展。行見共和黨全[illegible]成立時。彼之幸運。亦將指日高昇。[illegible]

◉美國婦女之活動

中美新聞社紐約通信云。美國婦女選舉人。對於本年之總統大選舉。頗下興趣。[illegible]

時評　一

◉蕭瑟之組閣（恐）

今之京壇中所傳者。無不曰組閣。以恆情論之。在去者即有來者。姑不問其宗旨何若。命運何若。固無不有其一時之氣象。乃今則不然。依違兩可。趨避爲能。風雨飄搖。不知所屆。蕭瑟狀況。令人不耐者矣。且民國以來。閣潮之甚。莫過乎。新組閣之難。亦莫過乎今日。雖國事一切各因時勢而異。然又豈至無可爲之時耶。奈何竟任其蕭瑟若是也。

▲更正　昨日時評一首何物年七月[illegible]誤刊作[illegible]。合亟更正。

注意新式電燈泡
[illegible]

漫臨譯篆刻潤格
石章每字二角　牙章每字三角　收件處上海望平街有正書局及棋盤街著易堂函索印樓讀書處一分
潘蘭史　吳倉碩　周景叔　狄楚青　鄧秋枚　黃濱虹　代啓

有正書局發行　書畫參考書
藝舟雙楫　一冊三角半　南薰殿圖像考　（乙）二角
江邨消夏錄　三冊八角　王麓臺題畫　吳墨井題跋　合冊　一冊二角半
秘殿珠林　八冊二元　松壺畫憶　一冊三七

人丹總發行所　上海三馬路中法大藥房

消痰半夏

先哲云百病多從痰起題治痰之法千頭萬緒約言之飲入於胃而輸於脾脾氣散精上歸于肺通調水道下輸膀胱水精四布五經並行何痰之有故治痰必兼治脾脾運健則痰自化然水道之發生皆於肺內經云肺爲貯痰之器此其明証本主人竭半生之心血將此藥化萬人之試驗發明此假道化痰止咳之靈製半夏凡患咳病者無論新起久患痰飲不復發如此藥之冲服二錢靜臥片刻輕者即愈重者立見輕鬆再服數次便可霍然保試或大言欺人服無效驗包可退換還銀全愈 大盒二元四角 小盒一元二角 盒內有辦真劵者方是的真 近多假冒請認明

上海波路口盆湯弄 崔氏瓣香廬藥房啟
分設長沙福州總督署口 杭州上保佑坊之江報館對門 北京觀音寺街青雲閣樓下 天津鍋店街 奉天省長公署東首 安慶軍署西 南京下關大馬路 無錫北門江陰巷內 開封北書店街南口路西

十五週年紀念

偏地多是假藥

沈製 鏡面散 生髮膠 各種良藥 一律另加贈品

受愚之人來書痛責本主人抱歉甚深今值本發行所十五週年紀念特備各種良藥聞期賜顧諸君及外埠批發直寄本發行所交易又得贈品庶幾知真貨之靈效必定

贈送物品(多者照加)二角五分 現銀批發新定特別公道惟必須由郵政局直寄小行郵票通用不加寄費保險寄上不悞 每洋五瓶每瓶二角五分 生髮膠價同上 各種良藥另有總仿單 總發行所上海山西路即盆湯弄雙料大街售價雙料每洋

本醫藥室主人發明沈製鏡面散能使面上移醜成美○沈製生髮膠包出頭髮以及各種良藥真牌真藥靈驗如神早經中外馳名皆因無恥奸商私造以僞閬妙品廉價發行另有贈品以惠顧者所樂聞也凡門買一元兩瓶每料六瓶二元五角單料壽醫樂室主人餘年氏謹啓

六朝墓誌菁華 預約廣告

六朝墓誌舊出土者寥若晨星迨清末迄今中州之新出土者日多一日綜計之不下數千種本局多方蒐羅細心選擇得最精者一百種秀麗古樸神妙精能加以文字清晰拓工精緻可謂無美不備今照原樣石印絲毫無差分爲四集定價十二元 預約五百部 特價六元 先收二元分四期出書每期取書隨繳一元 第一期印有樣本函索即奉 定價陽歷五月底出版以後每兩月出書一期 臨池家欲出唐宋之藩籬入魏晉之堂奧者舍此莫屬矣

上海 北京 天津 有正書局啟

合肥續脩縣志局公啓

吾肥志書自嘉慶時纂修迄今已逾百載既更兵燹復經鼎革其間經歷變遷之迹不爲紀述何以昭示來者去秋旅京鄉達倡議續修現已設局照舊志門類分區採訪并廣告聽其自行舉報以便核實紀載惟近十年來吾肥人士游官外省寄居異地者甚多恐涉遺漏用特標目登報合例務望開具事實清摺於七月前郵寄本局以備執事人撮錄採訪之期以夏歷八月截止後難補幸早舉報倘欲閱採訪門類章程亦望來函詳註寓所本局照寄可也

淮軍武功 髮捻台灣諸役當刻傳台頗多其後將帥大半生存事功多未紀載今修縣志書分巡局

民國職官 民國以來邑人官游於外而本籍轉有不知者又無檢查之所務望自行開明省分履歷任事年月以憑核校編入民國職官表但文職限知事以上差務限簡任以上武職限少將以上武職差務限團長以上

其餘門類繁多不及備載另印詳章函索即寄

志書局公啟 局設大書院東轅門外

乙305

中國實業銀行 儲蓄部廣告

儲款 每月每儲戶儲款十二元或九元或六元或三元

得獎 儲款十二元者每月有得獎二千元之希望九元者有得獎一千五百元之希望六元者有得獎一千元之希望三元者有得獎五百元之希望

開獎 每月一日在天津總處開獎一次一年共十二次

繳款 在陽歷每月二十五日以前繳款下月一日即有得獎權利請諸君從速儲蓄

還本 如儲戶欲歇業期照章一概還本並給餘利

地址 總處天津法界十二號路二十六號

分處 北京西交民巷○濟南府東大街○上海天津路同吉里口五百十九號

代理處 各大商號均有

注意 此項儲蓄既可收回本利又有獎金優點種種多請向本儲蓄部索取章程

馮志銘以醫術行公益之廣告

泰西醫學輸入中國社會對於西醫漸形信仰唯生計困難一家數口已有招呼不易之歎遇有疾病醫費…五角出診收洋一元時間門診上午九時至十二時…

(每冊大洋一角二分)

健腦固精之藥市肆所售類以升提爲主冀收速效購服日久往往反受其害

者亟宜人手一編

啓者民國八年股本利息…經本會議決…

固本培元 廣嗣金丹

瓣香廬

人生未有斯身先有此腎故腎爲先天之原考生理學腎臟之强弱關係一身衰健男子自十五歲後腎部漸次發育斯時也能保養有方則肌肉堅强腦髓發達心思活潑志趣高大否則委靡不振頽若老翁倫不速治爲害實深本廬廣嗣金丹專治腎虧陽痿等症服之固精鎖髓培元扶本蔘熊之兆換劵可待世有抱伯道之憂者幸注意焉

每盒二元雙料功效尤速每盒五元試服一元

上海波路口盆湯弄 崔氏瓣香廬藥房啟
分設長沙福州總督署口 杭州上保佑坊之江報館對門 北京觀音寺街青雲閣樓下 天津鍋店街 奉天省長公署東首 安慶軍署西 南京下關大馬路 無錫北門江陰巷內 開封北書店街南口路西

內府祕藏三希墨寶 人間至宝 預約券

○內府所藏墨迹雖多惟此三種爲世間希有內府無上之妙品乾隆時以巨欵造三希堂以專藏此希有之三寶者茲將三寶內容詳列如下

希世第一寶 王羲之快雪時晴墨迹 (一)乾隆書快雪時晴四大字引首(二)乾隆畫雪圖山水及詩跋五次(三)快雪時晴墨寶題跋六次(四)翰林學士劉賡跋又乾隆詩跋六種(五)乾隆書快雪時晴圖及小楷詩題等八種又吳城劉承禧天下法書第一題首(六)乾隆小楷詩跋九種(七)王穉登楷書題跋及乾隆詩跋九種(八)王穉登題跋及乾隆詩跋五種(九)元翰林待制護都香兒楷書題跋及乾隆題七種(十)乾隆詩(十一)文震亨楷書題及乾隆題七種(十二)餘清齋主人題跋又乾隆六跋又親筆書一詩(十三)梁詩正汪由敦勵宗萬張若靄裘曰修陳邦彥董邦達等同題(十四)張若靄畫雪梅一幅

希世第二寶 王獻之中秋帖墨迹 (一)乾隆印六方(二)乾隆書至寶題首(三)同上(四)乾隆題(五)中秋帖墨迹及乾隆題神韵獨超天姿特秀八字(六)三希堂畫梅花一枝(七)董其昌題跋二段(八)乾隆擬中秋帖子詞序(九)乾隆中秋帖子詞(十)同上(十一)同上(十二)丁觀鵬畫秋色平分梧稍月上圖(十四)同上(十五)御印五方(十六)董邦達畫圖

希世第三寶 王珣伯遠帖墨迹 (一)乾隆書江左風華引首(二)同上(三)乾隆書家學世範草聖有傳八字又二題誌(四)伯遠帖墨迹(五)董其昌題跋(六)乾隆畫枯枝文石圖(六)延陵王肯堂題誌(七)同上(八)董邦達畫三希圖(九)同上(十)同上(十一)同上(十二)同上(十三)同上(十四)同上(十五)沈德潛三希堂歌(十六)同上(十七)同上(十八)同上(十九)董邦達山水一幅

以上三寶照大小用綿料宣紙珂羅版精印三巨冊定價二十元茲發售預約劵百份售價十元先付洋四元 陽歷六月底出版再付六元取書不誤

上海 北京 天津 有正書局同啓

小腸疝氣 斷根 色愈

疝氣一症肝經受邪寒氣伏於厥陰之中陰囊時發腫大疼痛難忍本醫生秘製小腸疝氣丸能使陰囊縮小腫痛即平輕者一盒痊愈重者一料斷根每盒洋一元每料六盒洋五元批售克己無論十年念年危險重症腫痛難忍諸醫束手只須服丸藥一料包好痊愈斷根內服丸藥外貼疝氣膏藥點鐘其腫痛即消異世上治疝氣第一聖藥也疝氣膏藥每張洋五角包退包換不靈還洋外埠函購郵寄三十安速寄費加一 上海浙江路三馬路口時芳照相館隔壁

德法製藥公司程鳳生醫生啟

乙369

美泰西藥行敦請牛惠霖醫生設診通告

本行爲鄭重藥劑便利病家起見特在行內設立診所敦請牛惠霖醫生駐行應診牛君留學英國十餘年在英歷任醫院要職辦事有年回國後在麥家圈仁濟醫院救活人命無算其學問宏富理想精深道德高尚實滬上不可多得之良醫也茲於三月十五日俯就本行下午二時至四時門診凡病家問津請徑來本行可也特此露佈

四馬路畫錦里口電話一三〇五號

湘省名產女子手工刺繡

湖南繡花均經書畫文人繪稿之雅久荷中外人士之讚許刺繡也至於出品官壽嫁奩西洋莊繡件色色完備併可定繡男女服裝肖像花各件零售批發價廉定繡交貨迅速 女子手工影繡其花樣之文屢獲各大賽會獎章爲我國最進步之美術家庭裝飾屏對酬贈喜慶繡品 刺法之新配色公司墉廠商標 奇異新

長沙錦華麗湘繡滬莊發行(開設上海三馬路石路東首同安里)

清初鈔本原本紅樓夢 加批重印出版

此書久已風行海內茲將後半部由名手重加批明與坊間之本種種優劣之點一望了然矣原定價前後兩部共三元六角茲重印出共爲一函定價減爲二元四角

上海 北京 天津 有正書局啓

大世界乾坤大劇場四月初二日夜戲目

另售座月票每樓位小洋三角包廂小洋二角正廳每位小洋一角　手巾小帳分文不取

日戲：金菊花 金玉奴　汪碧雲 祭江　侯雲峯 小活猴 李人俊 雙星圖　清串客 法　奇冤報　陳蕙寶 黃　韓金奎 馬　粉菊花 翠　孟小冬 屏　杜文林 山

夜戲：富仙舫 行路訓子　侯雲峯 界牌關　韓金奎 金菊花 遊湖 船　陳蕙峯 浣紗計　孟小冬 汪碧雲 武家坡　李人俊 李春來 侯雲峯 濮陽城　唐桂秋 粉菊花 小禿扁 紅梅閣

日夜開映影戲　准映偵探長片 怪聲　共廿八本○今映第十七十八十九念本

呂宋白棕繩

本公司自運呂宋賛臣彼葛名廠白棕繩貨美價廉久豪諸君光顧大小尺寸俱備請十四川路三十九號本公司西華德路東葉成記是轉永盛公司　電話2146

美麗容貌之簡法　保衛皮膚第一功

欲風流文雅香肌玉膚者當朝夕搽洗以指尖敷勻旁氏白玉霜芬芳涼快物質香潤顏色潔白不含粉滑油蜜真高尚品也

經理上海怡昌洋行

各洋雜貨店藥房均有出售

德國六零六淋藥

專治白濁白帶　世界第一靈藥

德國鴻德爾福醫藥博士秘製六零六淋藥專治五淋白濁沙淋石淋痛淋血淋尿道頻短小便刺痛濃汁滴泄婦女新久赤白帶下淋漓不止等症服藥之後（此藥各國名醫証明無淋毫釐道非華人傳藥可比）不滿一二小時個個止痛停流其毒由尿道而出是本藥獨步救世第一靈藥也　諸君如患久年白濁白帶他醫束手他藥無效請服此藥立見其功○本行用有華人便利零毫惠顧諸君○每瓶大洋一元五角每打十五元○各醫院醫士藥房欲備此藥批發克已以示優待○外埠函購郵票通用寄費加一函欵函寄　中國特約經理

上海大英大馬路大慶里口　美立洋行啓

中國名畫第廿二集出版

- ◎宋劉永年商巖熙樂圖　清宮藏
- ◎宋文與可畫竹　平等閣藏
- ◎元趙子昂秋興詩意圖　清宮藏
- ◎元黃子久天池石壁圖　清宮藏
- ◎元倪雲林西園巖石圖　清宮藏
- ◎元人畫雪山佛像
- ◎明文徵明山水　清宮藏
- ◎明陳定生畫枯木竹石　潯陽蔡氏藏
- ◎清惲南田畫五清圖　平等閣藏
- ◎清王石谷秋林讀易圖　清宮藏
- ◎清王石谷溪堂散牧圖　清宮藏
- ◎清王麓台擬雲林大痴筆意　清宮藏
- ◎清王麓台倣一峰老人筆意　清宮藏
- ◎清石濤上人山水　平等閣藏
- ◎清錢南園畫馬　譚瓶齋先生藏
- ◎清樊會公山水　清宮藏

定價一元五角

北京　天津　上海　有正書局發行

驪製化痔丹名不虛傳

（上略）僕於去年夏間忽患痔疾肛門疼痛困苦異常延醫治療乏效今春旋里經友人范君雲庭勸服貴廬化痔仙丹先試一瓶即覺大便暢適繼購一料及去管膏一匣如法吞服居然脫離苦海而登彼岸矣尤可異者塗去管膏後並無痛苦且將痔根盡去現已完好如初無以爲酬聊伸數語寄語各界同胞如患痔疾者幸勿失此良藥也（下略）嘉興東門外永泰隆木號南海李俊啓

上海盆湯弄寧波路口　崔氏臙香廬藥房抄登

分設長沙樟道街　福州總督署口　北京觀音寺街青雲閣樓下　天津鍋店街通衢馬路內　南京下關大馬路　杭州上保佑坊之江報館對門　奉天省長公署東首　安慶軍署西　無錫北門江陰巷內　開封北書店街南口路西

上海中法實業銀行開辦儲蓄存款廣告

本銀行經收一種特別往來存款名爲儲蓄存儲總數每摺不能過洋五千元或規元三千五百兩正○每戶發給存摺一扣凡有付款或存款等項均須交出存摺所有出入由本行記入簽字爲憑○年息○年息長年四厘其算法如下除照往來帳二厘計算外自存款後第二月起按每月結存最小之數再加二厘○匯兌款項該項儲蓄銀洋能由本行匯至別處分行凡待存摺之人亦可在別處分行支款惟當預行知照由北京滙至天津無須補水匯至別處分行則本銀行格外克己當以最適合宜行情之結算

清血解毒藥水

凡人勞血不清毒蘊血中多患瘡癤面部瘰癧骨節疼痛或患花柳梅毒於身內血液和合而致輕則下體腫爛重則全身潰裂且毒性猛烈傳染極易若不早治毒即侵入血內不多時立殞命本醫院製成北極解毒藥水凡患毒患無論久病新起均能見效本院誠心濟世非圖射利如能安心而服不難指日而愈也　仕商賜顧者須認明招牌庶不致悞　每瓶一元二角五分

上海外白大橋北蘇州路一號大英醫院謹啟

習字之好模範　草書帖

學生應用

唐拓十七帖	六角
宋拓河南本十七帖	四角
宋拓十七帖	四角
宋拓索靖月儀帖	二角
宋拓智永真草千字文	五角
北宋拓爭坐位帖	三角
宋拓薛紹彭書譜	七角
宋拓太清樓書譜	七角
大本初拓書譜	六角
李懷琳絕交書油素鈎本	四角
翁叔平臨書譜墨蹟	四角
唐賀季眞書孝經	四角
初拓懷素自叙帖	五角
舊拓趙松雪正草千字文	二角
董香光草書習字帖	三角
王覺斯草書墨蹟	三角五分
文徵明正草千字文墨蹟	三角
文徵明懷歸詩墨蹟	二角
祝枝山書杜詩墨蹟	三角
祝枝山書艶詞墨蹟	三角
文衡山王雅宜書北山移文	三角五分
戚草習字範本	一角五分

此外尚有大楷小楷行書帖本餘種詳載目錄函索即寄

有正書局發行

DOAN'S EYE SALVE

The most effective and convenient remedy for SORE EYES

兜安氏眼痛藥膏

此膏爲近時所發明其效驗不可與眼藥水同日語且用法亦較便也耑治眼赤眼痛眼內炎眼皮腫爛眼弦及一切眼疾皆有特別功效夫眼爲視察官適罹眼疾不便孰甚有患者請以此膏治愈之

各埠藥房均有出售每筒洋七角每打洋七元

翁叔平楷書大壽字中堂

定價大洋八角　外加實洋八角　已裱者

北京　天津　上海　有正書局啟

健腦固精之藥市肆所售類以升提爲主冀收速效購服日久往往反受其害夫腦與精爲一身主宰豈可不顧根本取快於一時苟腦力薄弱精神疲困不究其原而反以揠苗助長之術勢必牽動人身全部致有昏暈健忘氣促神疲夢遺陽萎胃呆便閉婦女則子宮力弱赤白帶下各症蠭起故非得絕對良藥從根本調治鮮克有效樹皮丸乃本藥房確有經驗之良劑購服者多以來書證明蓋專從根本研究絕無升提斂澁之品攙雜其間毫無流弊功在潤腸壯筋增加胃量資助體力誠健腦固精之王道聖藥也世有患腦弱精薄及以上各症者請嘗試之

定價每瓶一元每打十元

上海四馬路五洲大藥房發行

接世界要聞

人三人。特於女會附近立一幄。大開茶會。蓋亦勸法婦人也。美國婦女參政修正案。現雖有三十五州批准。然四十八州中須有三十六州始生効力。如大選舉以前。不能得最後一州之批准。則婦女仍僅有選州法投票。特婦女選舉人會。則各州皆有支會。且有代表能參與總統選舉者。無論修正案之批准與否。其勢力已頗不小也。婦女選舉人會。上次議決擬催美國迅速加入國際聯盟。不反對保留案。今但俟第三十六州批准修正案後。即當開一大會。以決議未來之政策。美國婦人會會長安痕馬釘女士。有候選美國參議員之望。嘗發表其主張。頗足以代表一般婦女者。曰反對對德和約與國際聯盟會。贊助國際和平大會。將現今備歸公有之種種天然富源。歸政府保留而改良之。令戰中暴富之富豪一萬六千人。各納重稅。以搖賑費。對於國內產婦及嬰兒。爲公共之保護。至於保護產婦及嬰兒一事。詩家谷之婦女選舉人。方擬成議案。提出於國會。令各州中政府代運機關。籌護產婦於產前產後。勿使患病。同時在美國諸大城中如壓路易紐約等。各立產婦院。選是行之。則差可於嬰兒及產婦生命上減少危險。一方面須引起全國婦人之注意。各進請願書於國會中負責之人。俾即行將此議案通過。對於婦女法律上規定事件。則請願于紐約立法院。亦與國會同一有効。對於修正工界婦女工作時間及工値之兩議案。亦已於詩家谷會議中提出。六年以來。此每日工作八小時之議案。年年提出一次。然未嘗有一次供衆議院之討論。四年以來。工値一案。則曾討論一次。今年此兩案又復提出。雖有通過於參院之機會。而欲通過於衆院。則不可得也。紐約之婦女選舉人。已從事預備。恐其不能通過同審一抵制之策。且曾調査其反對派之動作。報告於州長。其開端云。吾等近於紐約州中。發見一種危機。實足以擾亂法意及公衆之意見者。此風如聽其蔓延。將使人不敢復以爲新社會之計畫。或改良工業之方略。呈諸公衆或州中法律界之前。今此等人之活動。幷不在無形之中。竟肆無忌憚。流毒閭閻。發於惡名昭著矣。其結尾云。吾等參與政界。目擊此等詭謀。深爲憤激。後此勢將妨碍人類之進步。而於解決各種重要問題之正當辦法。亦且窒礙難行矣。吾等擬於隨時隨地。將所得詭謀之內幕。布告公衆。並願社會人及法律界之負責任。勿使其蔓延也。

國內要聞

◉東報紀新銀團之成立

▲拉門德之送別會
▲成立之大略情形

十三日大阪每日新聞紀事云。對華新銀團之組織事。由日美兩國銀行團代表交涉之結果。已於十一日簽約。此於同日閣議。已由內田外相公布之矣。今閱此事之經過。先是日英美法四國代表商議而後。由我日本政府。於四日致電美國。求其正式承認。至六日。美政府之復電至。表示同意。於是日本銀團代表與美國代表拉門德氏。遂開始細目之協議。至十一日而簽約。此事在英法兩銀行團。自必承認。無容疑慮。故此新銀團問題。至拉門德歸後。向美政府正式報告畢。自必正式成立。至與中國政府之交涉。當俟正式成立以後。方能開始。據云此新銀團之本部。有主張倣舊銀團例。設於倫敦者。又有主張設於紐約或東京者。其說固不一。然以意推之。必設於中國北京無疑。

該報又記十一日午後八時。自日本銀行總裁井上氏始。凡與對華借款有關係之銀團代表。因拉門德氏諸人將欲返國。特於東京銀行俱樂部。開慰勞及送別會。是日井上總裁及拉門德氏均有演說。今試譯於左。

井上氏之演說。先述對華銀團之由來。及新銀團之提出。與屢次受挫之始末。繼述此次拉門德氏抵日後。與日本銀團代表數次交涉之結果。乃得日本之諒解。而新銀團於以成立之大略。後述銀團之性質云。(一)前六國銀團之規約。雖有政治借款之限定。然其後往往以經濟借款之名目。而用於政治上者。其弊害甚多。故此次規約。則定政治及經濟借款兩種。皆包含之。(二)此次規約之最重要之點。凡各國銀團。在中國從來所有之利權及優先權。除實際的已取得者外。槪移作團體之共同經營。(三)借款之主體。(即新銀團活動之對手)明言之。即借債者。)以中國中央政府地方政府及以上。政府所担保之公司爲限。若個人等借款。則在本規約之外。全屬各自之自由範圍。(四)各國團體之關係。地位各平等。是故因各國市場之狀況。而於資金之調達。金額有差異時。(例如英法市場中。資金調達有不便。而在日美兩國調達其大部分。或反是而日本市場中。資金之調達困難。而在他國市場調達。)對於中國之各國地位。固無論。即各國各自之關係。亦皆平等。而不依資金調達額之多寡而生差異。(五)雖屬中央或地方政府之借款。然其資金之調達。不公募。或不屬普通銀行取引者。祇爲借款團範圍以外。又述各銀行團對於新銀團之地位云。日本銀行團。對於美國提議之新銀團之成立。表多大之贊意。而希望其迅速成立。(一)歐洲戰爭之結果。世界之事情著變。今因世界列強之協調。以切實爲必要。極意歡迎美國爲銀團之一員。(二)開發中國天然豐富之富源。是爲中國之幸福。且爲世界之幸福。故各國共同注入資金於中國。爲最適當之方法。(三)希望中國樹立強大之中央政府。及強固之政治組織爲必要。故第一手段。爲鞏固財政。而各國共同投資。爲至要事也。(四)欲改革中國之銀行制度及幣制制度。暨敷設鐵道等。必需資金甚多。故倘非各國共同出貲。決難達其目的。(五)向中國共同投資。於中國極有利益。苟不然而世界各國。競相投資。則弊害滋多。中國必因之而破滅。(下略)井上總裁演說畢。即爲拉門德之答辭。其大意不外贊美日本之諒解。而銀團賴以成立。並云新銀團之目的。第一自爲輔助中國。然不獨希望中國之富強。且希望各國。因此共同動作。而益加親密。自後能確保東洋之平和。以及世界之平和云。

第八次華北運動會第一日之運動(五月十四日)

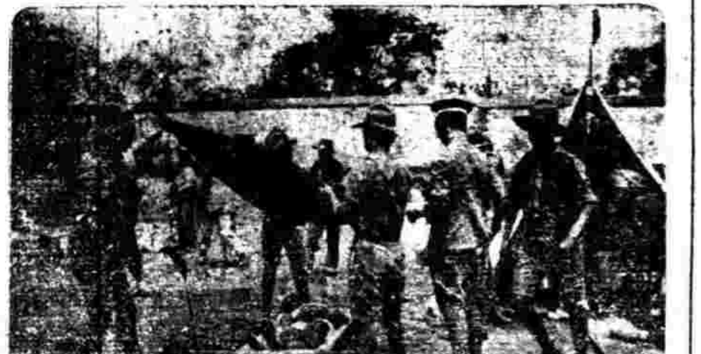

童子軍救傷隊在場救護受傷運動員狀況(中央寫眞通信社)

◉新閣准假後之所聞

▲薩代閣恐將延期

內閣問題。薩鎭冰自代揆席後。業已致電各省通告就職。在閣薩氏昨日復通電西南五省。略謂新公奉日請假。奉命暫代揆席。時難孔亟。不克辭任。希礁時局。教。毋任企盼云云。薩氏日來對於閣務。照常處理。惟關於外交財政各問題。決計決定不加可否。留待新閣成立後辦理。至薩閣雖有代閣旬日之聲明。至將來無可如何時。恐將有延長代理之一途。東海已面諭薩氏。謂總揆一席。暫由一時發生黨爭。不能安定。則數日後。如須任新人。時仍須借重薩任云云。

▲周樹模態度消極

新閣成立。以近日形勢觀之。恐尙遙遙無期。緣安福系對於閣員分配問題。聞仍堅持。須由其完全承辦。元首對於此事。極不謂然。而周氏態度亦甚消極。聞近日各方面人物奔走於周氏之門者。每日必有數十人。周送往迎來。極形疲倦。而不速之客。仍絡繹不絕。周大爲不懌。前日某君晉謁。仍暫賜不休。周當謂諸公不憚煩勞。屢來相勸勉。但余早已辭言不幹。以後有事請賜函告知。以免徒勞人往。日云云。並於昨日嚴囑閽人。此後無論何人來會。均拒絕通報。對於安系所提各條件。如外交財政邊防三項。已表示絕對不能容納之意。因此該系重要份子。亦決議無論如何。決不任周內閣之成立。現周之態度。一變而爲消極。日內且有出京之說。聞元首得此消息。焦灼異常。已派人勸周暫留。一面並屬曹錕諸人疏通。勿爲過分要求。以免揆席之久懸。然就雙方形勢觀之。殊未見有穩固地位云。

▲靳雲鵬辭職原文

靳氏辭職原文如下。呈爲病體日深。懇准辭職事。竊雲鵬前以病軀。懇辭揆職。[illegible]。惟以病體多病。外感紛乘。[illegible]觸發。前月以病體難支。陳請乞退。未蒙俞允。顧念恩知至厚。時會至艱。勉爲其難。[illegible]不謂久病之後。難以煩勞。感發何患。日益增劇。近且心神不寧。寢食俱廢。甚或積勞因憊。驟失知覺。至一二小時之久。午前病患差減。尙可支持。過午益甚。每致委頓。當此內政外交。事機吃緊。以久病之身。[illegible]。負咎滋重。再四思維。惟有瀝陳下悃。仰懇裁度。敢懇賞准辭職。所有[illegible]緣由。理合呈陳大總統鈞鑒施行。謹呈。大總統國務總理陸軍總長靳雲鵬。

◉北京學生上課之宣言

北京各校學生。議決於十七日一律上課。並宣佈學生會終止罷課宣言書。特照錄如下。爲因外交緊急。中華民國學生聯合會總會。遂議決全國罷課案。同人等審愼考慮。始於四月二十二日作一致行動之犧牲。而日前政府。復有多方不直接交涉之表示。發起議總會於方法上略事變更。已由總會通過。自五月十七日起。一律恢復學業。以後當蓄銳養精。沉機觀變。積極的『本互助的精神。謀學術的發展。與社會的改造』。俾山東問題。今政府雖從師稀方面表示不直接交涉之決心。倘終有因惜信義。而代國民斷送人格者。當追隨全國之後。以公意待之。至於教育本體。爲同人等學業之所託。國家文化之所繫。苟有破壞學業[illegible]。同人等亦必誓死以與之抗。特此宣言。

◉學界代表判釋之眞相

北京學界代表被捕後。地方審判廳判決經過情形。業誌本報。惟各報有謂四十名全體釋放。有謂判決無罪者。並非事實。聞當衞戍司令部將四十名代表移送檢廳時。曾將四十名代表中有二十一名爲正犯。十九名爲從犯。檢廳即依此爲根據。提起公訴。故審判廳亦即依檢廳公訴之理由爲判決時處罪之罪輕。其正犯二十一名。判決五等徒刑兩個月。其從犯十九名。判決五等徒刑一個月。依法定規例。拘留兩日。抵徒刑一日。其從犯十九名。合計拘留日期。已逾六十日。(即已逾徒刑一月之數)故判決之後。立即釋放。其正犯二十一名。合計拘留日期。尙未滿一百二十日。(即徒刑兩個月之數)故於判決之後。須將已拘留之日再加[illegible]。(即當拘留十六日數)方能釋放。依此推算。其正犯二十一名。不久亦將出獄。因此正犯亦速欲了事。業已完全拋棄上訴權。此項公案。至此可謂告一結束矣。

◉意飛機抵京消息

久已喧傳行將到京之意國飛行團。因爲風雨。屢次延期。此等事實上之障礙。固爲航空界習見之事。昨據航空事務處方面消息。十七日午前若天氣無大變動。必可飛抵南苑。屆時必有一番盛況。幷讓某君所談。此次意國飛行團。由羅馬起行之時。本有十一架飛機。航行三萬里之天空。中間或墜落印度洋。或墜落阿拉伯之沙漠。或損害飛機。或傷亡駕駛者。因之十一架中之九架。皆已爲航空界之犧牲。飛至吾國境內。僅存兩架。即佛拉林中尉之一架。及麥西爾魯中尉之一架而已。此等巨大之犧牲。即爲壯烈之飛行成績。而兩架之中。麥西爾魯中尉一架。因在廣州損壞機件。故佛拉林中尉一架。飛至青島之時。麥西爾魯僅飛至上海。又在上海整理機件。是以不能同時飛至北京。今日先到京者。爲佛拉林中尉之一架。其麥西爾魯之一架。或與同時到京。或遲日到京。均尙未定。意使館方面。現已以歡迎之手續。在南苑航空學校前。設立臨時無線電。並預備電光鏡。中外各界歡迎意國飛行機之程序。大略已預訂如下。(第一日)爲海軍界假坐海軍聯歡社。公使團假坐於北京飯店。意使定在意國使館。(第二日)爲總理及政界要人。(第三日)爲某機關假坐觀象台。及吾國航空界人物。借意飛團同游頤和園三日。歡迎終了。即有出京之說。但屆別一消息。謂各界擧行歡迎。將待麥西爾魯二架至北京之後。再行擧行。故究竟以何日爲開始歡迎之日。並未決定。至北京報界商界教育界各團體。以意政府對於帝乙案。旣已向吾國表示好意。故預定於十七日飛機駛至之時。皆派招待員蒞場招待云。

第八次華北運動會第一日之運動(五月十四日)

當四百四十碼賽跑出發之情形(中央寫眞通信社)

◉直隸女師風潮之擴大

▲畢業生調停經過

直隸女子師範學校風潮。愈釀愈大。前在該校畢業學生多人。不忍坐視。曾出爲調停。奈校長方面。旣毫無覺悟。而學生方面。亦大有要求。以致未能平息云。

▲校長又致函家長

該校長以風潮久不解決。昨又致函各學生家長。其文云。敬啓者。敝校因本月七日。學生未經允可。强行罷課。事後訓誡。仍堅執不悔。多數人遂相率離校。一切經過詳情。業經函達台端。並候裁奪。迄日以來。屢承諸家長來函。或親自蒞校。聲言令學生悔過上課。並有學生多人。來校表明心跡。似此情形。是多數學生。已知悔悟。急宜規定辦法。訂期上課。以免荒廢。茲寄上學生復學聲明書一紙。祈令貴寓學生。親自塡寫。於本星期五六兩日。上午自九點至十一點。下午兩點至四點時間內。送交敝校。至下星期一。來校上課爲盼云云。

▲各學生憤激情形

該校校長。旣致函各家長。不但不自認過。反指學生强行罷課。並附寄學生復學聲明書。令學生親自塡寫。其格式(一)爲對於已往違背校規。已否悔悟。(二)對於將來校規能否切實遵守等字樣。聞學生家長。對於復學聲明書。頗不謂然。蓋以此次釀成風潮。咎不在學生。學生見該校如此對待。更異常激憤。決不塡寫。並擬約集同學。開會討論對待之辦法云。

▲教育廳處置辦法

直隸教育廳令直隸第一女師範學校云。該校因學生無故停課。俾滋斥責。原冀其有所悔悟。乃多數學生。竟爲少數激烈者所迫脅。徑行離校。情殊可惡。應即查明爲首之人。開除學籍。其餘脅從各生。如果能悔過。飭學校責成廳督。應准限期回校。以寬全。仰即切速辦理具報。此令。

◉吳佩孚撤防續訊

(長沙通信)湖南直軍實行撤防。已誌昨報。現聞該軍旅長閻相文。已將撤防事宜。與張督接洽妥協。所定辦法。係分期撤退。惟撤退日期。尙須由吳師長決定。昨閻氏已遄返衡陽。報告一切。俟日期確定後。即行電告張督。按期派兵前進。分劃接防。此次吳師撤退。以河水已漲。擬由水道者。再換長武火車赴鄂。轉車北歸。現在行駛長潭長衡湘潭株間之小火輪。已悉被直軍扣留。以便裝運軍隊。民船之被扣留者。亦有七百艘上下。在軍旣決計撤防。外間謠傳。即日啓一日。或謂直軍到省。將有異動者。或謂南軍久已預備寬湘。直軍一經撤動。即將隨後進逼。省垣警察廳。以謠諑紛起。妨礙治安。隨通令所屬。一體查究。並出有布告云。照得長沙爲省會重地。軍警拱衛。至爲森嚴。地方治安。尤極宜寧謐。乃近頃以來。發現匪徒謠言。究其實際。純屬捏造無影響。顯係奸人詭謀。意圖煽惑。除加派探警。嚴密偵查究辦外。爲此布告。仰該各色人等。一體知悉。嗣後如仍有無故亂造謠言。希圖煽惑。一經查覺。定以軍法從治不貸。又警務處亦於日昨布告云。照得駐衛三師撤防一事。現已由吳師長幷派旅長閻相文來省。與督軍磋商接防辦法。決定分期開拔。撤換一處。即塡紮一處。次第抽換。前後相銜。籌備極其周詳。手續至爲完密。誠恐外間不明眞相。宵小乘機造謠。蛇影杯弓。致滋疑慮。特此明白布告。仰居民人等一體知悉。務即各安生業。勿聽謠言云。

◉武漢學潮之餘音

鄂省學潮。經官廳與校長之嚴加制止。已告一結束。近數日來。武漢中學各校。自學生團完全打破後。學生對學潮。於以變冷。加以校長上課之命。懸牌高示。遂於星期一。有完全上課之說。但查高商高師文華三校罷課。尙未明白表示。茲探悉其內容如下。(一)高商校長爲宗楚。因開除代表熊文署等三人。設令全體學生(除本科三年外)自願解散出校。現經該校本科二年級學生担任調停。校長方面。本科三年級學生担任調停學生方面。於是校長與學生。始有修好之情。言歸於好。學生中有未經請假自行歸家者。由學生通知迅速來校報到上課。現在請假歸省之學生。已將行李錯搬入該校矣。但除本科學生照常上課外。其餘學生頗抱灰心。校長亦不敢再事強迫。上課之期。有謂定下星期一者。有謂對於除名三代表收回成命之日實行者。紛紛議論。莫衷一是。(二)高師代理校長吳氏。何以得學生歡心爲主。此次因開除學生羅劍等十二人。聯繫學生中頗有悄悄不平之狀。因是不再强制上課。並將命令態度。學生方面。始因開除代表。均欲隨之俱去。旣因校長無確實開除宣布。遂存觀望之心。故上課之期。與高商相同。(三)文華學校。經孟校長從中調劑。學生始於十三號將行李陸續搬入校內。開上課時期。定於下星期云。

◉華北運動會之新職員

第八次華北運動會。已於十四十五兩日在京擧行。詳情已誌昨報。茲悉第九次大會職員。已經改選。特將新職員抄錄如後。會長陳寶泉。副會長吳阿林。執行部陳世奎。李蒸誠。王文顯。谷鍾琦。董守義。宋神惠。E. W. Clark其他各部職員。均爲臨時選定。不備錄。

◉贛學生又繼續罷課

江西此次學潮。經各校管教員設法調停。依照學生所提條件。「即撤退軍警。開復代表學生會存在。以各省爲轉移」宣告解決。從此當可告一結束。不意十三日學生又繼續罷課。茲將詳情錄左。

▲罷課之原因

各校駐紮軍警。除紛紛撤退。後學生本定十三日在省議會學生會開會。正式宣告上課。乃因頭日所提開復代表學生譜一條。不能發生效力。蓋此次爲省教育廳。以前推之代表。係省議會學生公選。當時督軍與省長同時出告。今不能保全代表。即須公義私情。兩無完缺。十三日請長。遂往某處召集各校代表。(除公私立二法政)開會議決。宣告總罷課。如不達到目的。即全體退學。亦所不惜。故今日(十四日)一師二中心遠農業各校。乃全體罷課。一中僅有四年級生五人上課。公立法政則十餘人上課。私立法政則一小部份上課。贛省中學則四年級生上課。惟工業郵電傳習所兩校。均全體上課。其女子師範職業國爲義務等校。素主張與男校一致。此次女界聯合會。無故被封。對於罷課。尤爲堅決。故各女生亦多在家庭。而未到校。惟小學班則照常上課。工業學校。早間有某校學生代表數人。前往要求。一致總罷課。該校學生表示本校宗旨先退軍警。然後上課。與他校不同。旣已受管教員承認。自未便反復。若爲外交罷課。試驗已無效力。如有特別辦法。無不贊成。如爲開除代表一事則本學生應與各校一致。但呈教育廳極力爭回。但不以罷課爲要挾云云。

▲官廳之辦法

今日各校長至教育廳會議。經許廳長提出辦法。(一)校中如有未上課之班級。(十四日)照省議會時停業。本學年之成績不能作爲有效。由校長即日牌示。並報告官廳。當時即油印通知各校。定五日午後。一時召集省會中等以上各校校長主任教員及學監。在廳會議學潮善後辦法。先由各校召集本校職教員開會討論。屆時將議決案帶廳。以便公決。各校已定十四日下午。各在本校開教職員大會。討論一切。十四日晨。訪省公署教育廳某科長。據稱開除學生代表。係應議會之請求。否則必與省長爲難。故廳長不敢違拗云云。是學生上課一事。現尙無望也。

匋齋藏印第三四集出版

匋齋所藏秦漢精印共四集本年前印之第一二集久爲海內稱許茲將第三第四集一概印出每集四本爲一套與前無異計每集定價大洋八角四本合爲一元六角
上海 北京 天津 有正書局同啓

秦漢金篆八種放大本

凡臨池家不可不手一册定價大洋三角
上海 北京 天津 有正書局啓

○(按外間謂學生因上海總會被封。繼續罷課。○
爲本良心之主張。全無過分之希冀。自本月十一
蒼天有果有知當能怖然下雨矣

（接外團體學生因上海總會被封。繼續罷課。殊屬不確。其意祇在請求開復學生代表學籍而已）

▲各校之現狀　一師學生。昨晚接有本省同學來函。責備該校不應首先上課。破壞團體。現既議決實行退學。應由該校發起。以昭公允。該校學生閱函後。即於十四晨八時。雇土車數十輛。除少數之四年級生十餘人外。餘均將行李實行搬出。表示決心退學。故該校舍今已一空。心遠一中見全體搬出。亦均有一部份學生。雇土車搬運行李。極形忙碌。惟有少數之四年級。仍照常上課。農業學生對於退學問題。除前次出校三十餘人外。餘均由該校校長決絕宣言。謂上課即上課。退學即須出校。無容躊躇。遂不敢繼續出校。昨日有高姓學生。因表贊同退學之人。竟被學監軟禁。於今晨雇車將高送回原籍。（萬載）故今日該校學生。仍照常上課。二中工業大同讀中郵電傳習所公私立三法政監獄專門各校。除發中表示堅決實行全體搬運行李出校外。餘均持觀望態度。而侯家璵公立法政。則連日均全體上課云。

▲各校之討論　各校職教員。今日（十四日）均在本校開會討論學潮善後辦法。第一中學議決七條。（一）未上課之學生。再由各職教員。切實勸導。（二）多設校外教育。以免分心外務。（一）恢復開除代表。（一）請教育廳長明白宣布軍警與學校之權限。（一）實行專任主任制。以專責成。（一）勵行學生自治。（一）獨允寄宿舍。心遠則議決如下。（一）被斥學生。令其平日尚能勤學。宜宥其既往。開復學籍。俾得改過自新。（二）此次軍警。對於學校權限。頗不明瞭。應請廳長明白宣布。以釋群疑。（三）校舍設備未能合宜。致教授管理殊多困難。此次學潮所受影響。多原於是。請求廳長。發動巨欵。以改築校舍云。

▲省長之談話　教育廳長許壽裳。今日為學潮事。謁見戚省長。戚謂各校罷課。純係管教制度無方。所以青年學子。有此越軌行動。此風斷不可長。商議結果。俟各校長最後之開導。若學生仍不上課退學。則提前放暑假。將各生遣返原籍。俟暑假期滿。再由各校長通函各該家屬。令其子弟照原上課。

▲學生之會議　學生代表於今日（十四）下午一時。在某寄宿舍。開會討論退學善後辦法。簽到者共十三校。當提議如下。（一）請各校代表。報告各校情形。經各代表將本校情形。逐一報告。（二）對於未曾搬出各校辦法。議決一面由已搬出各校。據具公函。並派代表。詳細解釋本會要求。（三）條件不能不力爭之緣由。務請一致表示堅決。（四）討論預備退學手續。議決三條（一）發布預備退學宣言書。（見後）（二）向校長要求發還學籍各費。並出學證書。（三）要求發還師範生保證金。不得扣發。（四）討論退學善後辦法。議決三條（一）各校代表退學後。不得擅自離省。（二）凡退學學生返籍後。即將學生聯合會通告。不能返校上課。（三）各回學返籍後。對於愛國運動。尤當竭力積極進行。不可稍有懈怠。議畢散會。

▲退學之宣言　今謹以披露最後之言。宣布於我江西父老之前曰。學生對於外交。奔走呼號。殫精竭力。亦可謂至矣。就使不能於過激之舉。或不無偶誤之處。然原心略迹。當可諒解。顧本省教育廳。對於學生聯合會。則取消之。對於公推代表。則開除之。對於學生之反抗也。則請兵監禁之。學生等餓斃無勇。既不足以抵制。復難忍受其凌辱。爰議決最後要求條件如下。（一）恢復江西學生聯合會原狀。（二）上課問題。由學生自決。（三）換回已開除代表。以上三條。均本良心之主張。全無過分之希冀。自本月十五日起。均將行李搬出。至十七日猶無圓滿答復。則全體實行退學。嗚呼。前途浩浩。後顧茫茫。彼甘以一人之意氣。犧牲全省之教育。我不忍以無端之壓迫。消滅一生之人格。此之所要求。彼之所抗拒。孰是孰非。以我江西父老之明達。寧不知哉。特學生等當最後之時。萬難默爾而息耳。

⊙蘇議會歡迎杜威博士記

省議會於十六日午後三時。請杜威博士演講。先行邀請行政司法各要人。題為平民主義之精意。至三時許。敘會。首由錢議長報告。並請商師校長郭秉文介紹博士之歷史。郭謂杜威博士。畢業於美國紐約哥倫比亞大學。所著書籍極多。即傳遍英美各國。美國教育界常例。每担任教育六年以上。必有一年休息。在此休息時間。聽憑個人自由。或著述或遊歷。均聽其所欲。杜博士適在此休息時間。遂欲遊歷東方各國。當時日本聞悉。遂派員赴紐約歡迎。日本朝野上下。無不欽仰先生之教育。與道德。且博士之學識。不專在教育。即於政治上思想。亦非常精確正當。適鄙人赴日本考察教育。乃邀請博士來華。幸蒙不棄。現在高師演講多日。於吾國教育界大有進益。惟各省聞博士之名。函電紛馳。咸來敦請。經吾人與博士一再商權。允許暫不返國。以後即將赴浙江之約。今日經省議會錢議長之敦請。敝人各界代表。來此演講。其講題為平民主義之精意。由劉伯明博士口譯。略云云。乃退下。杜威博士遂起演講。主義之精意。由劉伯明博士翻譯。略云。貴國夙為東方文明古國。與敝國為兩大共和國。以太平洋作比鄰。鄙人來自敝國。受貴省之歡迎。甫經入門。即見兩國國旗交叉於上。於此益深兩國人士之親密。然美國共和。○先貴國一百年。在表面觀之。似貴國進行稍有遲滯。實則以四千年歷史觀之。此一百年亦屬最短之時期。且貴國進行迅速。民意昂揚。正在蓬勃之際。將來定能媲美日本之上。然國家有兩種精神。一為自助精神。一為互助精神。自助精神。大概係為自上而下。假如日本之貴族政體。其政令思想。及集合之意見。皆自上而下。假令有一種壓迫性質。其行較易。其實難堅。類如歐戰時之德國。雖能取勝於一時。終以民志不堅。遂發生內部革命風潮。而遭失敗。互助精神。大抵係民主政體。其一切思想改革。大都自下而上。其行不易。然既行以後。較之自上而下者。反覺根柢穩固。且於一般人民智識之增進。較易精確。當鄙人初至貴國時。有人謂日本改革迅速。係因有良好政府。誘掖於上。所以能收美滿效果。中國沒有良好政府提攜。以致進行竭蹶。以予觀之。亦覺不然。共和政體之發展。宜從緩進。不宜急進。總論一般人民之何等思想。何種政治。如今國雲時提發。反覺根柢未經鞏固。宜從一小部分。漸圖發展。望之似覺能力甚小。將來收效必大。貴國人民智識已經普及。將來不難徐圖發展。此鄙人對於平民主義之意見。用敢貢獻於諸君云。時已四時許。遂攝影散會。

各省消息

▲天津▼

▲省長齋戒沐浴求雨　直隸省長曹銳因今年不雨。有關民食。特古於十五十六十七三日齋戒沐浴。親率闔城文武官員及總商會紳士商民。詣玉皇大帝殿下。恭求賜降甘霖。以慰蒼生。現正由天津商議習所兩處會議員連日籌備。該廟內之乙種工業及日兩日停止按課。以舉盛典。想屆時爐豆滿堂。烟雲彌合。蒼天若果有知。當能沛然下雨矣。

▲官立中學校規嚴厲　官立中學校校長王夢臣君維持校規。向稱嚴厲。前次五七國恥紀念日。學生紛紛要求停課。王校長謂學生求學為本務。國恥紀念。又與學生何干。故將首先要求停課之學生賈玉峯等三人斥革。彼時各校聞之。無不欽佩王君維持校務之熱心。俟經某君出為關說。因賈生將及畢業期限。此時退學。未免可惜。故為之請求回校。王君以該生等蔑視校規。辦難通融。於此可見王君維持校規之苦心也。

▲函詢逮捕拒毒探員　天津拒毒會探員秦伯聲。於本月十四日。突被警廳特別二區偵探八九人。在門首逮捕。該會當致函官廳。詢問情形。茲將其函分誌於下。（致警察廳函）逕啓者。今日下午四時半。有貴廳特別二區偵探八九人。在本會門首。將本會探員秦伯聲捕去。查本會係公立機關。該員究以犯有何種劣跡。應行逮捕。以事前未准貴廳通知。不勝詫異。相應函詢情形。希即見復實級公誼云云。（致審判廳函）敬啓者。本月十四日下午四時三十分。有天津特別二區偵探八九人。在敝會門首。將偵探秦伯聲捕去。查敝會係公立團體。該探究竟犯有何種劣跡。被捕而去。以事前未在該廳通知。深為駭異。函請該廳將逮捕偵探秦伯聲原由函復。該辦外所有警廳逮捕偵探秦伯聲日期時刻。函請貴省長查照備案。如果該探實有犯法行為。證據確鑿。更希貴省長飭廳從嚴懲辦。以儆將來。實為德便云云

第八次華北運動會第一日之運動　五月十四日（中央寫真通信社）

學生低欄賽跑出發之情形

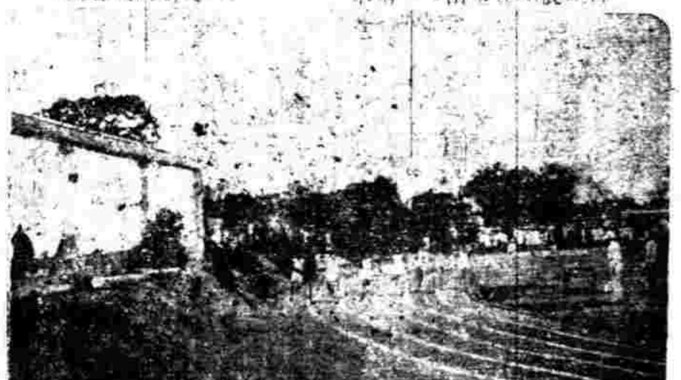

▲學生會又開緊急會　學生聯合會評議委員會。擬定月之十七日（星期一）開緊急會議。討論外交問題。及關於法庭被拘代表一切進行事宜云

▲各聯合會合併辦公　天津各界聯合會學生聯合會暨救國十人團聯合會近因會務紛繁。又兼經費支絀。該會機關又均在法界。故於前日會議合併辦公。以節經費云

▲湖北▼

▲反對建築商場近情　武漢兩商會武漢人民反對張國淦擬建漢口商場情形。已迭誌本報。茲悉張督辦因組閣關係。一時不能到漢。以致商會繁興風潮。頗已昨武漢兩商會又持反對理由。通此呈由漢商會主稿。宣佈以後。呈督軍省長呈文一十二人。以事前未經開會公決。擬集合多人宣告。但結果何如。今尚不能預料。茲將原文先行露布。俾見一班可耳。開案前因商部暨口密電開（中略）准此。行會加照辦因奉此。當經集會宣布。僉以部電指明原訂借欵。即以借欵所舉辦之工程各項收入為抵押。夫曰工程必有所以補工之處。曰收入必有所以經收之源。其皆不能外漢口之地皮。而別有所稱也。明矣。啻念漢口土地之權。我人民同力維持。已非一次。遠者無論。也民國成立以後。花樓之鐵門。河街之公巷。米市公所之碼頭。何一非性命相抗。而來今以富局之借欵自由。至將舉漢口而棄之。其必不能默爾而息。自在天理人情之中。（中略）為今之計。誠能容納商民等迭次所請。或俟漢口元氣稍復。得以自為。或待政府財力有餘。得而補助。再行辦理。因非常之舉也。至謂成命難收。朝議已定。則請劃分界限。如在舊市場地面。一切勿復過問。并聲明專注地點。勿徒以漢口二字。因圍包之。否夫不問地點。但使凡諸漢口而在建築範圍之內。將來驅逐市人。拆毀房屋。皆為勢所必至。以數百萬人經營衣食之地。數十萬家依託生命之源。一旦不能安其居。不能永其業。必致存口呼天。飲者含恨。結為怨氣。釀成否徵。不惟有負大元帥發達漢口之初衷。亦非尊重民意之所必不忍出也。下忱為此不暇擇言。除逕電督辦請其先將合同寄知。以便研究。并刊發不漢外。理合呈請督軍省長。迅賜下情。立賜轉答。不勝惶迫待命之至。謹呈。▲漢口業主會　又業主會黃位中等。會同新安書院。及各會館各公所。亦復上陳。請省議會云。竊日建設市場。督辦之命下。漢口舉鎮惕於危亡。莫不奔走呼號。以求挽救。乃業主日陳。請大會提議以後。忽抱冷靜態度。不力為主持。劉人群又復假業主名義出而淆亂。請聽使非別具心肝。何至獨拂衆意。業戶等恐正義不伸。禍機日熾。謹將所不能不即予阻止。大會述一二之。二十世紀亡人之術。純在輸入借款。而借貸之國。乃獨令廢其術中。舉土地物品先行抵押。至死不悟。試有如賈長沙之所謂可為痛哭流涕。如今之漢口建築經費何出。乎借款是也。借款之抵押品何出。乎漢口全市場是也。因建築市場而借款。借款建築而抵押漢口。究不論政府之欲亡我漢口何者。是之迷也。所謂不能不即予阻止者。此其一。如謂此借款由政府担任償還。並未抵押漢口。則何以迭請宣示合同。而始終嚴守秘密。率是以觀。即可斷言合同之內容。妨害我漢口者必不一而足。所謂不能不即予阻止者。此其二。且近聞此借款另合有別種作用。實際上並非注意建築。不過藉建築之名。以漢口為抵押品耳。觀於此度未一至漢口。而即用去借款三十萬。即其明證。不然。以現在紛擾之世。各省前約。極力借貸在稍明事理者亦不出此。倘非別有作用。政府又何有是之愚。所謂不能不即予阻止者。此其三。即令政府果實行建築市場。亦有絕對不能再加變更之苦。何以言之。自辛亥以後。担任償還借款。果絕無抵押情事。而吾漢口斯時之市還業戶等締造經營。於茲八載。元氣初復。商務漸有起色。宜休養生息。以保安全。何得再事紛更。致滋繁擾。所謂不能不即予阻止者。此其四。況漢口輪軌交通。而又為吾國之中心點。潮流所至。其商業上必有自然之發達。飭有自然之發達。亦自能寓建築於無形之中。即以今視昔。漢口商業之繁盛。與夫市廛之平臨。已不啻增高數十倍。吾國僅此百廢待舉之際。政府猶不講求。內獨對於不應另築建築之市場。反津津計畫。誠無謂矣。所謂不能不即予阻止者。此其五。為此陳請大會。依法議決。出以順應輿情。而昭公理。謹陳

▲沙市破獲匪黨續訊　駐防沙市北洋第八師長因此次土匪假居市鎮。謀圖不軌。業將該匪破獲。詳情已誌本報。茲悉該師長於十四日特將訊問詳細情形報告來省。請當局後其報告。略謂匪連日屬山道匪王嘉為匪徒淵藪之地。現在劉金山顏在植王日明等。被八師兵士勸率該匪偷漏。劉後因其夥匪是發現李後。劉學志九在沙市暗設機關。意欲勾結防軍。圖謀不軌。該匪等俱以搶殺為生活。於十一日晚潛行入沙市某處防軍二十一團三營兵士某某。夥同張又海。迭有鬼鬼祟祟之行。防復加詳察。及詢悉匪住址。即報告該部長。當由本師長派兵將匪窟破獲。並搜出旗幟等物。旋即押赴司令部。訊明匪等均供認不諱。由王汝勤師長親行審訊。當提出匪首查問。何以膽敢集團。據供今春擬由省城窺伺。律照判決。以照懲戒。王汝勤師長以會剿要犯。為兵士勇猛。所拏匪首多名。除將王學志九復訊後。並無冤抑。遂一同綁至市鎮操場行刑。當決並出示安民。及嚴飭緝匪營部員密查餘匪云

▲廣西▼

▲省議會召集常會續聞　廣西省議會前請省行政長官召集常會一事。經見前報。茲聞副議長張一氣。於本月六日特為此事往見李省長。請求速即召集。以便早日開會。現聞李省長業已允如所請。並即令飭財政廳趕速預算決算。以便開會提出議決云

▲邕垣罷課學生之遊行　五月七日邕垣各學校罷課學生。召集會議大遊行一次。經於先一日通函各校。是日十二時至南門外古城口集隊。俟各校到齊。即聯合大隊向城內各街道遊行。並限各學生每人自製小旗一面。以屆時各男女大小學校均出齊遊行

▲中校聯合會更改會期　廣西全省中學校聯合會前經第二校校長呈擬定期八月十日開會。嗣因北流中學校長以會期與開學期過於迫近。呈請省長提早十日開會。茲聞省長經已允准。並已通令各道各中學校。茲將其通令錄后。令云。案據省立第二中學校校長陳柱呈稱。竊全國中學聯合會廣西分會本年開會時期。原定八月十日。前經呈請省長通飭各中校長屆時到會在案。惟頃接北流中學校長來函略謂。所擬八月十四日開會。未免過遲。緣各屬學校暑假。依乘多在小暑後五日起至處暑前五日止。本年處暑在八月二十三日。則各屬學校開學應在八月十八日。相距會期甚近。且會議期間最少亦須一週。是開會時期。與開學期適相衝突。各校難免有礙。若約十餘日之程。稍近者亦須數日。如此等會員。恐不赴會。又竊以收集思廣益之效。似此情形。究不如提前十日較為合宜等語。此說亦屬實情。茲擬提前十日。定於八月一日在本案開會。除分函各校外。理合呈請鈞座通飭各中學校長於八月一日以前到會。俾便如期開議。免得各校開學時期。實為公便等情。據此除指令照准外。合行令該道即便轉飭所屬各縣知事。令行該縣縣立中學校校長如期到會為要云

▲浙江▼

▲通告學生會上課　杭州學生聯合會昨已決定於今日（十七）一律上課。其通告略謂。我學生界為留將來發展之餘地。故會由總會議決自本月十七日起。一律上課。今總會代表之通電。皆已到會。敝會為尊重總會之議決案。謀與各地學生一致行動起見。因特通告。務望於十七日起。一律上課。至救國事業。更當努力進行。務望貫徹初衷。若夫種種理由。且俟宣言書中述之

▲呈解第一師臨時費　援閩陸軍第一師現已籌備回浙。惟臨時費一項。中央雖允給六十餘萬元。又電頻催。無款應付。現在該師需款於回浙。各省欵殊難開拔。盧督軍迭據該師師長潘國綱呈請。劃與省長商妥。令行財廳向杭州中國銀行暫行息借銀五十萬元。解署轉發。聞財廳沈廳長昨已向該行先行借到銀二十萬元。呈解軍署。轉該師收應開云

▲省議會開會　浙江省議會本屆臨時會於今日（十七）舉行開會式。省署交到議案已有十餘起之多。惟該會各議員大都以外交問題關係重要。擬以此為前題。電請力爭。一面先將預算決算開議審查云

▲請派杭關監督　財政廳長沈衡昌自本任前後。杭關監督一缺。仍為兼攝外關。紛傳江蘇財政廳長胡翔林調任杭關監督。實無其事。惟沈因身攻事繁。所有杭關監督已請省署暨財政部另行派員接充云

▲歡迎杜威博士之函件　省教育會昨函致各校。會為進行敦請杜威博士南下講演。云敬復者。接本大函。得悉貴會邀請杜威博士南下講演。杭地素稱名勝。為排定不遺。在途欣喜莫名。敝會已由請議會公決。邀示歡迎。俾得重聆偉論。於我浙人。至講演日期究定幾日。並定何日動身。其食宿除夜日計算外。旅費一項。如何支配。並到杭賃寓等事。是否均由學廳料理。統希於半月前示知。無任盼禱云

▲江蘇▼

▲南京學潮紀聞　南京學生會近況及省立四師之風潮。已誌昨報。茲又一訪函云。南京學生聯合會。已於十日上課。惟近日頗有風潮。皆屬系於學生會會長黃應寰副長許俊夫評議長李冀鼎龍。均在本學期畢業。不能再担任學生會職務。遂由該會召集會議。若干改組。則上海學生會已被封。內部方趨。各省均將學生會一律封禁。遂由省署令東區警長趙鍾英禁止學生不得開會。該會未能改組。乃改在城北某校開會。選定劉進宗（東南）為正會長。江恆傑為副長（一發）張宗藩為評議長（高師）楊成章為副長。即赴省警廳請願。勿干涉學生開會。王廳長以本政府命令。不照准辦。為調停。學生乃復公推代表赴軍民兩署請願。均未允見。至學生會於昨日門首所懸之牌已撤去。以內部設通俗學校。故未加封禁。並由省特廳出示。申述解散學生會情形。惟恐學生復聚衆要求官廳予以恢復。昨日軍民兩署皆派多數衛兵實槍露刃。在門外守衛。圍觀之人甚多。一若有非常警變者。此學生會最近情形也。以外第一中學。因本校代表辭職。乃開會另舉彭基祖等三人為代表。三人者不肯就職。各學生擬草起嚴之約。等乃赴校長處要求辭職。校長遂將為首學生覓賞中等三人開除。並擬解散本校附設之通俗學校。（學生所辦）學生不服。當有千數不上課。與校長現在各職員勸導。已照常上課。惟內部風潮仍未全息。又第四師範代表某向該校長所不許。昨以飯食細故。校長閱除。級學生乃共逐仇校長。仇校長近夜逃出。學生乃赴教育廳請遣撤換仇校長。時夜已三更。由廳內職員勸令歸校。回校聽長自有辦法。學生乃歸。因此遂牽引起官廳恐慌。除軍民兩署外。即省署織員辦公處（在舊藩道署）守衛之兵。槍上加刺刀。以示警備。軍民兩署及教育廳前均貼有警廳布告。云勿阻礙交通。勿擾亂秩序。勿妨礙官長。勿妨害治安云云。殆專為學生而發者。並聞官廳方面主張無論如何。學生會決不能恢復云

各縣消息

▲蘇州▼

▲謝昌熙之追悼會　前駐美留學生監督處秘書長兼會計科員謝昌熙。於民國七年十二月念七日。在華盛頓中國公使館被人暗殺殞命。其靈櫬已轉運來華。於前日抵蘇。停厝胥門外求壽巷內。昨其親友某某等。特在該處內開追悼會一天

時評　二

⊙說新銀團之成立（景藩）

新銀團以日本堅執滿蒙除外問題。故擱置已久。中間費幾許之磋商。終歸無效。蓋日本陽則贊成之。而陰實反對之也。茲者以拉門德之一度蒞日。遽得諒解。於是久久不決之懸案。一日因之解決。拉氏之手段。非凡歟。日本之忽然覺悟歟。雖然。無論拉氏之手段何如。與日本之覺悟何如。竊謂諒解云云。非日之放棄其主張。即美之遷就其意見。二者必居一。此可斷言焉。

甸齋藏印第三四集出版

甸齋所藏秦漢精印共四集。本年年前印之第一第二集。久為海內稱許。茲將第三第四集一概印出。每集四本為一套。與前無異。計每集實價大洋六角。上海　北京　天津　有正書局同啟

秦漢金篆八種放大本

凡臨池家不可不手一冊

定價大洋三角

上海　北京　天津　有正書局啟

上海大戲院
上海唯一之影戲院　北四川路虬江路口

地址　包廂五角　樓廳四角　特選三角　二廳一角

大部冒險偵探長片　最後八本中之四本　第十五集　第十六集　四大本　紅手套

大部偵探長片　最後六本之四本　第八集　第九集　四大本　情戰

禮拜四五大本戰事愛情片　義俠女童　又名　情之罪

◎今晚准演二大部

新愛倫影戲園
界路海寧　在美　今晚演二大片

大部偵探片　第十三集　第十四集　四大本　飛行大盜

大部冒險長片　九集　十集　四大本　紅手套

滑稽笑片　二本　開士本　阿要開心

中市愛倫舊址　禮拜四大部怪俠片　第十五十六集　四十大本

英文構句法全集出版

笑舞臺　和平社新劇部

價目　初二日准演愛情悲劇　杜十娘怒沉百寶箱

新編最近實事新劇　老五殉情記
初二夜各界煩演

劈劈拍拍　嘻嘻哈哈

上海開至南京津浦線開至北京火車時刻表

北京開至津浦線口南京至上海火車時刻表

滬杭甬路滬杭線行車時刻簡明表

車別 站名	北上站海	南上站海	松江	嘉善	嘉興	硤石	長安	杭州	閘口
滬禾區間車									
快車									
慢車									
四等客貨車									
特別快車									
滬禾區間車									
夜快車									

注意：表內凡有●記號者係於滬甯路相啣接之車

天蟾舞臺四月初二夜特煩全球歡迎著名藝員拿手傑作

電話中央三七〇二　每逢禮拜日准演日戲全體藝員一齊登台

王鳳卿　（代演砂珠）　姚玉芙　（認子痣）　梅蘭芳　（著名煩演）黛玉葬花（紅樓艷史）　姜妙香　（古裝歌劇）

余瑞廷　王月舫　張宏奎　沙香玉　林樹森　白牡丹　羅小寶　時慧寶　蓋叫天

天蟾舞臺禮聘全球歡迎著名藝員

梅蘭芳　王鳳卿

初二夜　黛玉葬花　初二夜　代演砂珠　認子痣

今夜客商特煩梅君排演紅樓艷史著名歌劇

黛玉葬花

大世界
中國第一俱樂部　左上海西新橋堍

游資每位小洋二角童僕減半

大長片影戲　乾坤班京戲　蓮花大鼓

仍增精美大菜每客一元游資在內

新世界
中國第一遊藝場　在上海大英馬路

（電梯每券五張售洋一元）（大菜券一元門票在內）

愛華社新女子　徐新狗長片

特別通告

日用工業第一　牙粉牙膏製造法

有正書局　鄭孝胥書　每冊價一角

本埠新聞

歐美教育參考團消息

（佩宜第二十四次通信）

美國之省教育行政機關

美國各省教育行政機關。多以教育董事部。及教育局組織之董事部。操一切管理及稽察之權。教育局奉行其計畫而已。然尚有十省仍存古制。未設董事部焉。

董事部之組織法。各省互異。綜其大要。可分四種。（甲）省行政官（乙）教育行政人員及校長。（甲乙合組）（丙）省行政官教育行政人員及校長。（丁）省長委任之公民。

四十八省之教育行政。繁簡重輕。各有特殊之情勢。故分科分股。職員之名稱及人數。無一同者。即教育局長之如何產出。亦有互異之點三焉。

（甲）公民投票選舉者。（二十三省）（乙）省長委任者。（十省）（丙）教育董事部委任者。（五省）

茲將所參觀之教育。略舉其例於次。

（甲）阿俄瓦省。（子）教育董事部九人。省長委任。任期六年。每二年改委三人。（丑）教育局局長。由人民直接選舉。任期四年。（一）鄉村單級小學科。（二）鄉村分級小學科。（三）中學教育科。（四）師範教育科。

（乙）章斯康沁省（子）教育董事部七人。五人由省長委任。餘由大學董事部及師範學校董事部。各舉一人。任期五年。（丑）教育局局長。由人民直接選舉。任期三年。副局長二人。餘則分科如下。（一）鄉村單級小學科。（二）鄉村分級小學科。（三）城市小學科。（四）中學科。（五）農業教育科。（六）家事教育科。（七）工藝教育科。（八）教育測量科。（九）盲啞教育科。（十）統計科。（十一）省立公共圖書館。（十二）學校圖書科。（十三）發給證書處。（十四）特殊教育科。

（丙）英第安那省。（子）教育董事部之組織如下。（就現任者而言）省教育局長。英第安那大學校校長。普渡大學校校長。省立師範學校校長。愛凡費市教育局長。費衛恩市教育局長。恒廷屯縣教育局長。汽車頭司機人。師範學校教員。浩爾公司機械工程師。衛恩縣教育局長。除省立三校校長外。餘皆由局長委任。然全省比較三大市之教育局長。則有法定之資格者也。（丑）教育局局長由人民直接選舉。任期二年。副局長二人。餘則分科如下。（一）職業教育科。（二）文書科。（三）優恤科。（四）中學教育科。（五）師範教育科。

（丁）麻賽邱色茲省。（子）教育董事部。董事六人。省長委任。任期三年。每年更委二人。（丑）教育局局長。由省長委任任期五年。（A）中小學教育科。（一）中學教育股。（二）小學教育股。（B）職業教育科。（三）男子職業補習教育股。（四）農業教育股。（五）女子職業補習教育股。（六）職業教育教員養成股。（七）補習教育行政股。（C）推廣教育科。（八）工藝股。（九）函授股。（十）編輯股。（十一）講演股。（D）不屬於右列三科者。（十二）移民教育股。（十三）庶務股。（十四）教員登記股。（十五）美術教育股。（十六）書記股。

（戊）麥吉尼亞省。（子）教育董事部之組織如下。（A）法定者。（一）省長。（二）法律顧問。（三）教育局長。（B）由省會上議院選出者三人。任期四年。（C）由以上兩項董事選出者二人。任期二年。（D）教育局局長人民直接選舉。任期二年。（一）文書科。（二）會計科。（三）發給教員證書科。（四）中學科。（五）實業教育科。（六）工業教育科。（七）家事教育科。（八）小學科。（九）鄉村白人小學科。（十）黑人教育科。

（己）諾酒細省。（子）教育董事部董事九人。由省長委任。二年改派三人任期六年。（丑）教育局局長。由省長委任。任期二年。局長之次有秘書長。餘分科如下。（一）中學教育。（二）小學教育。（三）鄉村教育。（四）工業教育。（五）農業教育。

（記者按以上各省教育局之組織。視學皆兼管各科事務而無專任視學一職）

英國去年出口貿易概況

倫敦商報云。一九一九年之英國出口貿易。收數甚大。遠勝他年。計運出之天然產及製造品。共值七〇七五七三五一磅。又查去年一月至十一月。進出口數目。可列表於下。進口一四六二七〇二七七〇磅較去年加二成。出口七〇七五一五二五一磅。加五成。復出口一三八一六一四九六磅。加四倍。出口貨加多者為紡織品煤鐵鋼藥材與化裝品。又有糖羊毛銅紙肥料等。亦出口日多。此外則為機器刀剪木器靴鞋衣服玻璃磁器等。進口貨加多者為食物原料云。

該報又云去年英國運出之紡織品甚多。較上年加一萬萬金磅。總數為三萬五千萬磅。各國銷售英國所織之疋紙布疋。故生意日見發達。茲列出去年各貨出口值價於左。

棉織品。二一四一二四九〇四磅。

羊毛織品。八七五八五三三六磅。

絲織品。三三五八九一五磅

他貨物。一九一六五〇九三磅。

衣服。二六二五九七一八磅。

共計。三五〇四九三九六六金磅。

唐少川未派代表到京

日來上海和議消息沉寂。而各方單獨向北京接洽者。時有所聞。就中以個人假借名義。經營投機貿易者。亦復不少。惟近京報盛傳唐總代表派林學衡代表往謁徐段。磋商和議。外間因此頗生揣測。據與唐君接近之粵議員某云。彼昨曾以此事面詢唐總代表。唐總代表答謂余並未遣人赴京。亦絕無派林君為代表之事。似此則京報所說。必係謠傳。林君赴京。當係個人行動。與唐總代表絕無關係。可以想見。又查林君前由章君行嚴薦為南代表辦事處秘書。久已停職。政學系機關報近指為代表唐君赴滬。尤屬毫無影響。唐君昨言文匪政偷日多。國事益不可問。言之甚為憤慨云。

四川特派員曾道譚話

川督熊克武為聯絡南方各省計。去臘對滇黔及粵桂湘。各派代表前往。其赴粵桂湘之代表曾道君。昨事畢到滬。記者就詢其此行情形。曾君所談。多與大局有關。特錄如左。

曾君云。余此次歷訪粵桂湘當局。在桂時特謁陸幹老。余曾聲明熊督之意。因四川地處僻遠。護法各省。雖文電常通。但究多隔膜。故特派員分出聯絡。至熊督對大局意見。第一須南方絕對一致。對北和議。總須在護法大範圍以內。一致主持。以促國事之解決。陸幹老對熊督意見。極表贊同。旋談及和議情形。幹老謂段祺瑞本其友。徒以借款賣國。故不能不反對他。王揖唐南下。我幹老自稱。初無一定意見。實因輿論反對。而唐總代表等大家主張反對。故我遂從南方公意。一致拒絕。不料近聞一部分又主張不反對。夫南方忽而拒絕。忽而又無故贊同。豈不有損南方之人格云云。幹老又談及最近關於和議事。居覺生派員來商。正在時的中云云。幹老此一段談話。與大局有關。故特表而出之。曾君又聲明彼本命東來。時在廣東滇軍風潮之先。乃報載其為四川向桂軍請援云云。非常可哂。桂蜀風馬牛不相及。安能援助。且熊督對滇對黔。皆以同一使命。派有人去。然則赴滇黔亦將為請兵攻桂乎云云。記者又進問曾君四川最近情形。曾君謂彼已離省數月。詳難盡悉。但川軍有力之五師長。恐錦帆下野。再起紛擾。故一致挽留。熊督卸責之事。恐已萬不能實現云。

英人對於我國之觀察

字林報云。中國協會上海支部。昨日開常年大會於上海俱樂部。會員到者甚衆。主席為馬西君狄克生為代理書記。主席讀一長報告。先提出各委員會所為之事。又云。戰時會員多回國從軍。自去年五月後。陸續回申。目下會員已加二十九人。但因大半不在滬。故會費未能收足。繼述今年中所經大事。即如四月英公使朱邇典來此。協會曾開歡迎會。頗極一時之盛。馬西氏對於中國政局。表示不滿意。但對人民方面。却見發分進步。公衆之道德精神。亦漸發現。如學生運動。即為最顯著者。惟中國在政治與財政上。實屬敗不堪。所幸尚有一線光明希望。終可達到大改造之目的云。又提出山東問題。及該協會所抱態度為如何。又討論日英約接續事。馬西氏又云。此次拉門德來中國遊歷一番。今已回國。其所陳述之忠告。想必在中國政局方面。生小勢力。今日中國官吏。極願借外債。但如拉門德所議定之監察方法。華官不願接受。可見華官之貪心何其重。北京財政。今已入窘困時代。每月所入。不抵所出。約七百萬元。各武人靡費國庫之金錢最甚。今惟有剷除武人勢力。中國始有強盛之望。吾人甚願中國統一與強固。而十分發達。新銀團之宗旨亦如是。時至今日。中國將發生極大之變革。因大半華人之心理已變。若輩不能再忍受。政府之紛亂與虐待。再日本之武人政策。最令華人恨怒。華人亦知中國財政之窘迫。且大半已失望南方政府。今且分裂。互相爭鬥。北方則權在少數武人。故中國實無一黨。或一派。可以博得人民信任。若中國人心既受此項刺激。勢在發生全國大變動。若不出至革命之途。則過激派人必來。加入中國。散布其主張。今補救或挽救之方法。全在教育。而採行泰西或英美制度。今協會已照英商會之請。派一委員會。調查在華教育在華勢力如何。近日法人仿美國法。已能伸張其教育勢力入中國。英國何能不急急前進。彼委員報告發表。必將請上海英人加以資助。第一如英國醫學教育。近實缺乏。吾人應補助之云。最後述鋼幣及商標二項。未報告進出會款。即舉各執事而散會。

美潛艇業已抵申

字林報云。前日下午美國潛水艇八艘抵申。歸美國駐亞艦隊所管。總司令為吉里夫。六船留申一日。即往煙台打靶。六船大小一律計長一百三十尺。寬三十尺。每船水兵一百三十人。速度一小時三十七哩。載重一千二百五十噸。均用油為燃料云。

大陸報云。此間已預備歡迎六潛艇。昨夜各水手在青年會觀影戲云。

米糧問題之昨聞

▲調查私米案　滬杭甬鐵路日前由拱宸橋站先後扣留米車二車。退回上海南站。由該路巡官派警看管等情。曾誌本報。茲聞此事已經蘇省浙省長及財政廳飭上海知事。就近切實查復。昨日（十七）經上海縣知事沈寶昌派遣專員。前往上海南站。會同該站站長。暨路警巡官。將所扣留之米車號數。及所裝重量抄實訊復。以便呈復候辦。至於承運此項米糧之轉運公司。聞已將米客之姓名。向該路車務總管聲明。以便逕向該客直接交涉云。

▲又扣米車一輛　滬杭甬鐵路。在米禁未實施以前。蘇屬米糧運滬。向以由鎮江南京運往杭拱宸為多。自該路奉到江蘇省長米禁公函以來。拱宸車站對於到站米車。及日前未卸之米車。均慎加檢驗。倘貨票上之出發站。係在蘇省界限之內。均分別退回。昨（十八）復經該路又有糧運站運往杭州者。有米二車。約計四百餘包。當由該站察出。立將貨票原米車扣留。一面電請上峯核辦云。

▲嚴防民船偷運　省著頃聞蘇滬各地米貴之原因。係有奸商私販。於洋面起。以致價格驟漲至十元之譜。食力小民。大起恐慌。若不嚴禁。則手藝工界度日艱難。勢必立生險象。惟過日奸商運米出洋。因滬關稽查嚴厲。現已改由滬屬裝民船。運赴浙省。繞道海灘。然後裝船放洋。是以日來發生查獲私販米石。反較從前為少。奸計百出。官廳防不勝防。現既禁阻出省。則內河各港。自應責令水上警察。嚴加查禁。故於前日飭江蘇水警第二廳。迅飭所屬查禁。該廳長奉文後。已將蒲江流域。歸由水警第一區調派師船巡弋。凡過船只裝貨較重者。即當詳細檢查。以杜偷運。昨已令第一區沈區長遵照辦理矣。

▲運米暫停驗放　海關監督公所昨奉督軍省長會電。以蘇省米價昂貴。滬上尤甚。致滬之洋人不容緩。除分電各縣知事密籌各該地方情形。會集紳商。籌辦平糶。以資接濟外。所有各關無論何項米糧。除緊要賑米核准有案者外。此外如遇驗放米糧。均暫停驗放。應候後令。一面并隨時具報核奪云。

▲派員稽查私運　海關監督。以日來滬上米價奇貴。已飭屬。聞有奸商私運出口情事。若不嚴密查拿。何以維民食而定人心。昨日特派親信人員。帶同幹役人等。分赴吳淞沿海一帶。嚴密調查。如遇私運除貨悉數充公外。并治以應得之罪云。

▲縣署派員調查　上海縣沈知事。因滬上米價日昂。迭奉省令。飭查滬地米價飛漲原因。有無奸商偷運米糧出口情事。仰即呈復察奪等因到縣後。沈知事即委本署房捐主任員范熙壽。會同南北商會。及米業董事。前往米市實地調查。昨特調令該員文云。為令查事。本年五月十七日。奉江蘇省長巳日代電開。江海關姚監督。滬海道王道尹。上海縣沈知事。頃據上海地方自治研究會代電稱。滬上米價每石已近十元。探厥原因。由於軍米之陸續轉運。請飭將軍米暫行截止。以維民食等情。查蘇省本年春雨過多低田受損。早經電請中央停止採購軍米。何至有陸續轉運之事。合即電仰該監督。該道尹。該知事。確切查明。據實電復。并由縣轉行該會知照。原電抄發。同日又奉省長代電內開。現在滬上米價日漸增漲。人心異常惶惑。仰即嚴防私運影射。一面趕緊設法籌辦平糶以資救濟。仍將遵辦情形具報各等因奉此。合將自治研究會代電抄發。仰該員即行前往南北商會。會同米業董事。實地調查。中央採購軍米既久電請停止何以米價日漲一日。其中究因何故。有無奸徒私運影射之事。詳查具復。呈將現在滬上存米若干。每日共需銷米若干。即日一併呈復。以憑核辦毋延切切。此令。附抄件。

巴黎建築大市場之規畫

紐約太陽報云。巴黎將用一萬五千萬之法郎。在城之中心。造一（世界大市場。）佔地約五十一萬六千方尺。為世界最大之屋。各項工業出口。均可陳列在內。凡中國商人可來巴黎採辦貨品。較為便利。屋內分運輸金融出口進口保險等項。並有屋足作師及繕寫打字人。任各商使用。今發起人之宗旨。在造成一世界最大之交易所。歐美及各世界可在此屋內交換各物。屋高六層。長八百五十尺。深六百尺。屋中分小舖位五千所。租與各商人與工廠。并擬在紐約立分公司。又查此大市場之資本。共二百萬法郎云。

飛機運送信件之動議

文匯報云。據廣東消息。北京郵務總理。擬預備用飛機遞信。行駛於北京上海及廣東云。

派員校閱海軍醫務

海軍第二艦隊司令杜錫珪。日前呈請海軍總司令。略謂此次湖口會操。業經調遣妥當。惟醫務有關全軍。極為重要。應從根本改良。擬將湖口之醫員。前往幫助。以資整理。現在會操期內一切布置。不及籌備。擬請飭令南京海軍養病院長林國森。先行來湖。俾可隨同校閱各軍艦醫務。並指導進行改良方法等情。總司令據呈後。除呈報海軍部外。已令行南京林院長。遵照克日赴湖。隨同杜司令校閱艦隊。並將各艦醫務成績列表呈報備考云。

瑙威公使昨日北上

駐京瑙威公使。前因該國五月十七日係君主誕辰。來滬接洽。茲已公畢。於昨晨乘頭班滬甯車附掛花車回京。江蘇特派交涉員楊晟。已先期派科路局暨警廳。遣派軍樂隊到站歡送。事後當即電報外交部。暨南京軍民兩長曁交涉員。俟瑙威公使過甯時。妥為照料保護云。

顏公使來滬與歡迎

英文滬報云。中國駐丹麥公使顏惠慶氏。已由歐洲回國云。○寰球學生會。定於五月十五日（禮拜三）午後四時半。假南京路馬玉山公司開茶話會。歡迎駐丹公使顏博士云。

美紅會送回救濟俄孩

大陸報云美紅會在西比利亞所收留之孤兒一千餘人。近以美軍撤退。決計用船載回俄京。刻在籌劃。向義勇隊船公司商用之船。運此一千餘名小孩。繞道至俄京。如有親戚。能為之照顧最佳云。

組閣聲中之滬上消息

鄭尚齡君頃致各報函云。自陽歷三月中旬來滬。從未他適。頃見貴報某日新聞專電。載有鄙人因組閣事與某某接洽等語。鄙人分身無術。詎能如張江陵所謂神游九塞。一日二三乎。況組閣事關重要。未便信手拈來。致滋誤聽。且專電所發不貨。通信合金鄉處北。營業上亦殊不合。尚請加以注意云云。

江輪包裝私土之注意

本埠私土充斥。日增月盛。雖經海關於各外洋輪嚴密查抄。無如販私者百計鑽營。難以盡獲。近聞江海關稅務司據線人密報。近來進口私土。係從青島以陸路運至甯垣。轉裝長江輪來滬。並謂有某公司之某長江輪包裝等語。頗稅務司得報後。當即密諭外班扦子手。務須查搜江輪。加以注意云。

提倡實業之官話

▲調查各縣官荒　上海縣知事公署近奉江蘇實業廳令。略謂案查本屆省實業行政會議。議決調查各縣公荒。籌辦農場一案。業經本廳呈奉省長公署第八二九七號指令開。呈件已悉。仰該廳令行各縣。詳細查明官荒所在。隨時請示辦理。此令等因。合將議決案抄發。仰該縣遵照查明具報云。

▲招集農業大會　又聞實業廳奉農商部令。略謂近來我國財政之困。皆因不知倡辦實業以闢富源。本部現擬召集全國農商各會會長。開一聯合大會。討論商業之進行。農產之改良。以圖農商業之進步云。

兩工會開會彙誌

昨日午後八時。中華工會總會開第三十二次職員會。到者。方雲龍。趙杜森。余錦勳。劉錫□。王增祖。陳寶文。薛光煜。歐煒章等三十餘人。公推會長陳家鼐君主席。略謂今天大家須有幾句要緊話報告。請大家留意。本會成立已有年餘。其間經過。如經濟之籌備。會務之進行。種種困難。已有多次。幸而進步穩健進行。不為外物所搖。堅持到底。方有今日。至上海總會。雖未甚發達。然各分會已日漸發達。大有地方工會分立之勢。差可告慰。望諸君努力以求本會有進無退。須知人類共同自然的基礎之下。有四種權利。即狩獵。漁撈。牧畜。採摘。果實是也。此種權利。惟我工人可享。並有努力萬能之作用。其不能超行者。可比。惜我工人知識能力薄弱。習於舊式制度。不自改革。仍無偉大工會發展。殊為可歎。目下對於經濟儲蓄會。星期夜學校。宜力加進行。消費組合部。國貨介紹部。急需籌辦云云。遂由陳會長提出趙杜森薛光煜方雲龍厚仁為會員。各職員推舉薛光煜為調查科長。杜森報告鎮海分會林美定林美卿為鎮海分會正副會長。會長委任林美定來函。組織完善。呈請由方雲龍余錦勳提議。米價日漲。工人生計維艱。設法平糶。陳會長付討論。遂全體通過。主席擬定陳家英張翼如主稿。致信當局。早平米價。以維工人生計。時鐘十下。宣告散會。

五月十六日午後一時。中華工業協會開各業代表與各部幹事聯席會議。由總務部主任兼對外代表黃介民主席。報告開會理由有三。一為歡迎新職員就職。一為收束七工業所發起之五月一日勞動紀念日一致行動。一為籌商進行事宜。當以和平切實謀工人本身利益為宗旨。旋即發表公推新職員如下。陳獨秀教育主任。王文彭教育幹事。劉紹尚交際主任。彭素民周靜齋何世文易衡侯畢瑞芸劉芸熙周施千楊揚均交際幹事。郭子朋經濟主任。張宗海龍湛海施濟幹事。潘天一統計主任。胡遜文統計幹事。曾唯一救濟部主任。張文鼎介紹為幹事。汪暉莊總部文牘。均歡迎通過旋復報告本月五日七工會代表會議結束五一勞動會收支一切。共收特別捐四百二十元。除用實存一百三十餘元。由各工會代表推為本工會收用。當時捐款。亦係以本工會收單發給。並另擬定一致謝各界公函。以昭鄭重云云。旋復歷請新職員發表意見。首由陳獨秀講演上海工界現狀。大意注重義務學校。增高工人智識。為入手辦法云。再王文彭講演。亦首重教育。並願自任為義務教授云。胡遜旻講演。大意希望同人名稱其實。努力做去云。再張宗海演講。以謂按現在世界潮流。非多數注意組會事不可。並擬將來從事陝甘方面工界之計劃云。再編揚講演。擬不久回高郵聯絡工界。籌辦義務學校云。再張文鼎講演。略述自巴黎回國。一切經過情形。大意不以教育為最要。並須研究工人儲蓄辦法云。再潘天一報告。統計部情形。并提出獎章辦法。再黃鼎奇歷述會務一切經過。後提出條陳數則。大意分劃區域。籌備十二區議決事件如下。（一）每星期召集各案會員。推舉代表積極進行。（二）義務學校及工人消費店。并工人醫院等。確定計劃。從事進行。（三）正式派代表向各界熱心贊助工界者募特別捐。（四）籌備一律改換新徽章。至五時散會。

二次物品展覽會消息

上海縣知事昨發布告云。案奉省長公署第一八四（一）號訓令。內開。茲定於本年十月。就省城貢院舊址。開第二次江蘇省地方物品展覽會。合先公布。仰各縣知事預為籌備。並粘附章程出示布告。俾衆周知。此令等因。計發章程。並奉實業廳令開前因。各到縣奉此。合亟粘貼章程布告。仰農工商各團體及各工廠商號。一體知悉。預為籌出品。備茲徵集選送。特此布告。

絲市與銀市之報告

▲絲　中美新聞社譯錦昌華絲出口公司報告云。新絲出口商雖極力減價。但未能銷其貨於紐約市場。製造家皆預料絲價將再跌。恐一時不能復活。市價不過名義上之事。以後兩星期內。新絲收成之詳情取得後。市價當有變動也。中國機器絲。約特別大𥶡現價銀一千二百六十兩。特別號一千一百六十兩。中號一千〇七十兩。土色無銷路。價不動。

▲銀　中美新聞社譯友華銀行十八日報告云。昨日倫敦近期報告漲一先令半辨士。遠期不動。價漲高。計金磅價六先令。金元價一百十五元。日金四十四元。目下市面全在拋盤者之手。因得銀價如故。此間有力之市況。雖足暫時影響倫敦市面。但未能持久。倫敦因美國現在銀之供給均充足。故此間拋盤者不能繼續賣出。倫敦紐約間匯價已漲至三百八十二元。

日后號來滬之日程

大陸報云。昨到申之日后號四月十二日自倫敦出發。過大西洋太平洋狄拿大而到上海。計三十四日可謂快矣。

文匯報云日皇后號於前日抵滬帶來美國郵件一百八十二袋美洲郵件二百五十袋云。

有利銀行開股東會

大陸報云。上月二十日有利銀行在倫敦開股東會報告去年賬目計餘利三十萬一千四百三十磅每股分一分四厘之利息云。

中西女塾展覽會預聞

三馬路中西女塾定於本月二十一二十二（禮拜五六）下午三時至十二時假黃浦灘前德國總會（中國銀行新屋）開展覽大會等情已彙誌本報頃悉近

宋拓化度寺邕禪師塔銘

此為臨川李春湖先生所藏所謂舍州本是也有劉石庵王夢樓翁覃溪李春湖等數十題誌誠為無上佳品茲用珂羅版精印與眞本無絲毫之異定價大洋一元四角

上海 北京天津 有正書局同啓

仇十洲彈箏侍女中堂

仇實父眞迹世間絕少外間所流傳大都偽本此幅為舊藏有董其昌文彭陳道復題跋且用筆精工而氣韻生動洵為精品五彩珂羅版精印大幅定價二元八角裱者加裱工實洋五角

北京 天津 上海 有正書局同啓

宋拓化度寺邕禪師塔銘

販精印與眞本無絲毫之異定價大洋一元四角

上海　北京天津　有正書局

此爲臨川李春湖先生所藏所謂會州本是也有劉石菴王夢樓翁覃溪李春湖等數十題誌誠爲無上佳品茲用珂（羅版精印）同啓

仇十洲彈箜篌仕女中堂

價二元八角裱者加裱工實洋五角

北京　天津　上海　有正書局

仇實父畫法世間絕少外間所流傳大都贋本此幅爲甸齋舊藏有董其昌文彭陳道復題跋且用筆精工而氣韻生動洵爲精品五彩珂羅版精印大幅定（價）……有正書局同啓

日該校全體教職員學生日夜布置異常忙碌大致已將就緒並將「學生演藝」秩序錄左

（一）蘇格蘭舞蹈預四施惠珍何惠如胡哈拿王仙露張安惠高安棠王鶯寶顧培珍夏露米葉德彬（二）跳繩小四沈干雲郭定時吳鳳珠李履貞沈紫葵顧幼彬丁寶卿李嘉貞（三）歌劇顧培珍王頌乃（四）短劇預四及與玉芳女士（1）綺仙（吳玉芳女士）（2）露仙（何惠如）（3）米希（彭望荃）（4）羅夏（王仙露）（5）瑪利（張安意）（6）瑟芬（黃雪琴）（7）佩珊（夏露米）（8）培先（胡哈拿）（9）白利（高安棠）（10）素非（李悅愛）（五）德國舞蹈特別及預一朱心珊全體貞周粹英邱素心廣公娟顧瑾英周志賢棠卓亞孟蘊禹逵心章鳳珠黃秀林柏心柔黃寶荇于端容（六）詩歌短劇預二三姚韞妹陳妙仙朱增齡黃慧端朱珍瓏陳孟國蔡綉霞錢長朴王毓瑩周鳳琴吳鳳英韓佩珍

▲音樂會秩序（一）鋼琴獨奏俞素青（二）唱歌中西女塾唱歌班（三）問答談振華孫錫鐵（四）舞蹈邱貞愛王信思周湘雲沈淑卿徐於谷談振華顏惠清吳秋昭俞梓連施美珍周湘雲俞素青（五）鋼琴合奏顏菊麗郭梅儷（六）唱歌俞素青夏滋得黃倩儀徐有宗寶妙根王仙露黃倩鴻李悅愛張端眞張梅麗黃韞玉胡哈拿夏淑貞指揮×邱貞愛彈琴×王寵芳（七）沙氏喜劇張敏錫程叟齡（八）鋼琴獨奏邱貞愛

●教育團紛紛來滬參觀

昨有南京省立第一女子師範參觀團二十九人如皋女子師範參觀團第二組十四人南通女子師範講習科全體與該科陳檢審施志剛兩職教員先後來滬參觀並至省立二師並附屬高小學校逐一視察歷一小時之久始各興辭而去

●朱三小姐之芳蹤

前北京和議總代表朱桂莘之女公子（即三小姐）由京南下昨十七日乘滬寧路北車附掛快車班上來滬聞朱女士此次來滬係預備候搭海輪赴美留學云

●淸心與惠中比賽棒球

淸心實業學校與惠中學校棒球隊於昨日下午四時後在淸心球場比賽棒球雙方球員奮勇異常由公判員從旁監視結果以二十與十一之比淸心佔勝云

●注音字母展覽會之舉行

本埠靑年會定於本星期三（即十九號）晚八時在獨道堂舉行注音字母展覽會任人往觀茲錄其秩序如下（一）唱詩「全體」（二）報告開會宗旨「主席俞伯聲」君（三）祝辭「沈甫霖君」（四）手談「學員十六人」（五）注音字母與文化關係「顧惠成君」（六）言文統一「舉立華君」（七）音韻簡說「楊舞心君」（八）注音字母唱歌「郭農山陳兆瑛二君」（九）默寫「沈滄濤陳兆瑛二君」（十）化裝演講「童星門閔可惠二君」（十一）報告本會注音字母進行事宜「郭農山君」（十二）奏樂散會「楊舞心君」云

●崇明旅滬學生會改選職員

崇明旅滬學生會本學期改選職員早應舉行以各校愛國熱潮一再延遲現罷告一結束始於昨日（十六日）假南洋醫學開理事會推舉職員到會者南洋醫學罷會誠南洋路礦陸錫霖務本女學畢儀玉城立一商陸中達南洋公學吳克超青年會龔善昌復旦大學陸宗義省立二師吳濟源張鼎培浦東中學薛振民廣仁醫院龔廷模楊勝壕滬江大學顧彭年中華職業學煥章尚有男女會員旁聽者十數人先由主席報告前次大會經過情形後選定職員如下理事長正陸宗義（復旦）副陸錫霖（路礦）會計陸錦棠（復旦）文牘員王紹啟（文生氏）薛振民（浦東）雜誌部部長顧彭年（滬江）演說部部長沈增祥（二師）陸淑芳（務本）改選舉蘇會眉女士提議本會成立三載現應商議切實辦法以資進行顧彭年提議本會進行事務應先從改良家庭社會服務新文化運動三端着手繼由陸錫霖薛振民提議暑假期內組織社會服務團在本鄉設立義務學校再從事演講並主張聯絡本鄉旅外各處學生共策進行由主席付表決一致通過即宣佈散會擬於下次開會時重行討論云

●藥業加薪問題之枝節

本埠藥材飲片業上年冬南北市因加薪問題相繼罷市後經各幫互舉代表公同赴縣公署請求作主後經沈知事諭知該同業向章如鹼碼發薪者改爲洋碼洋碼加給一成其各店已未滿業之學徒令亦酌給薪資以有法界之王天福堂藥店等仍違諭減薪具訴呈求重申前令嚴飭遵行理由呈悉據稱王天福等各藥店於該縣等新工既加復減並有完全未加等情如果屬實顯係抗違前諭候再抄單令飭該業董司年分知遵辦具復候核至該縣等請設藥業友誼聯合會前據來呈以組織未能合法業經批示辦法在案今來呈仍以未經核准之團體具名殊屬不合以後有呈請事件應推定代表具明姓名年籍住址正式具呈仰併知照云

●圍牆阻斷公路之妨礙

浦東桃園宅西北有英商兆豐洋行租地經轉租於英美烟公司建造廠屋四週築有水門汀圍牆阻斷出浦公路該處共有居民一百餘戶往來汲水咸感不便昨公推代表吳品三等公呈三區警署飭令停工一面呈報警廳轉呈交涉員核辦原文如下　爲阻礙公路河道請求飭令停工事竊代表等世居南北兩處桃園宅地方歷有年所向於宅之西北出入並汲水食用百餘家日用生命攸關實爲重要茲據該處兆豐洋商租地近經轉租於英美烟公司起造廠屋築有水門汀之圍牆竟將公路阻斷出入居民不能往來並不能汲水食用別處更無水道可通危險萬分亟待挽救查該地道契河浜公路向來留出以人道契之圖內本爲地方應用之餘地乃該洋商竟於居民往來食用之關係悍然不顧佔越於道契地圖之外實屬無理若非求飭停工奚除障碍爲特具陳下情環求鈞座恩迅飭令停工以免阻碍而保居民

●中國實業銀行之開幕禮

中國實業銀行由天津總行分設上海向在北京路慶順里內籌備一切因房屋不敷銀行辦事遷移天津路同吉里口於昨日上午行開幕禮來賓甚衆如上海造幣廠長鍾篤□中國銀行行長宋漢章錢業董事秦潤卿□□廷朝鮮銀行顧棟三松江鹽運副使孫履安住友銀行席叙星棠興誠銀行周某等四百餘人經行長劉體智副行長鈕安廷營業主任倪遠甫等一一招待有序來賓合攝影飲茶點始各興辭昨日各錢莊存放銀共有六十餘萬兩又有總行匯來現洋四十萬元各戶之儲蓄計共收二百餘戶該行營業之發達當可操券也

●緝獲海洋盜匪之詳情

浙省溫台兩安北麂前門等處洋面近來海盜異常猖獗搶劫勒贖時有所聞溫州駐溫浙江外海水警第三區長盧家有迭據被害船商報告當緝後當即督率全隊水警分乘巡輪淺水兵艦分組出發駛往該處洋面兜剿搜捕與該海盜在大風巨浪中接戰一晝夜始行擒獲海盜陳有富等七名槍械子彈盜船贓物等件並救回釣船一隻難民二十餘名解區嚴詰除將盜首陳有富余從連金守明電報軍民兩長執行槍決外並將夥盜蘇協蘇文芳林思平林廷弟四名及所獲伏鉛一百七十餘枝子彈贓物等立派永籌兵艦押解來滬轉乘杭滬押送戒嚴司令署按法懲辦並派永籌艦截盜拒捕時受傷多處昨已駛入滬南造船所興修云

●北車站破獲帶土人犯

昨日下午兩點五十分鐘有一某甲身藏煙土混入滬甯鐵路北站將至外站台適有一便衣巡邏隊見其可疑向前檢查彼見事不佳旋跑入租界逐向克能海路而逃不料該檢查員追至租界當即扭住該甲狂呼救命當經巡捕將二人路詢數語並經巡邏隊言某甲來說明原委而該巡捕即將某甲周身搜查旋查出煙土一大包重約二十餘兩遂一併連入帶入匯司捕房而去

●救國十人團之談話會

五月十七日中華救國十人團聯合會開新職員談話會到者五十餘人推邱啓禾君爲主席由稚鶴君記錄首由主席報告本會選舉經過情形並謂本會此後各宜協力同心黽勉前程謀工廠學校及各項事業之發展期達本會同志振興實業及教育之初衷則民國前途實利賴之次由張取誠任於葆朱容豐諸君相繼發表意見而本會各職員既各有專責應開全體大會行新職員受任禮並致證書表示鄭重職守之意經衆表決當推舉王梅塘畢格心汪奇笑朱容豐任於葆莊劬庵汪源諸君爲籌備員擬於日內開受任式大會云

●取締碼頭匪徒之會議

華商維持會因上海黃浦江東面二岸各輪船碼頭屢有匪徒搶掠貨物各商損失不貲亟應集合團體力謀取締以維商業特於前晚八時邀集各團體假座粵商業聯合會內開會籌商取締辦法到會者爲粵商出口公會劉商公益會代表某江湘浦仁谷公所代表葉惠鈞泉漳會館代表曾少坡乃愷傳筆商公所代表沈錫伯旅滬商幫協會代表任詠裳愼安室代表楊明生楊佑初梁仲華廣安室代表黃八如傳綺綸守綏室代表葉恐荃粵僑商業聯合會代表陳炳謙許奏雲雷仲紀等數十人公推副會長黃少岩爲主席宣布開會理由大致謂滬濱各輪碼頭各商貨物上落屢被匪徒竊搶前由各幫呈由交涉公署飭請移咨各該管水陸軍警隨時認眞嚴緝以維商業在案茲復擬工部局探捕來查竊搶實情以便取締究應如何辦理請公同籌議等語經衆討論後公議應由華商維持會追函各幫請將近日各貨物被竊情形及地點日期從速開報如有消弭偷竊之根本辦法並請開具意見書以便研究積極進行

●汽車撞傷理髮匠

昨日午後三時許滬北某銀樓主某乘坐自備一千六百八十八號汽車至南市半淞園游玩行經大碼頭南首適有華商汽車電車往南行駛汽車夫因避讓一時不及將理髮匠撞倒致成傷面額左耳血出當由崗警查見即將汽車扣住將車夫周廷生連傷者一併帶入第一區署拘留外傷將受傷人車送紅十字會南市醫院醫治據云傷勢危險恐有性命之憂云

●阜甯縣請提盜犯

松滬警察廳偵探長鄭某獲盜匪劉某字大麟子字固吉二名經司法科嚴詰不諱行劫供出□□數盜在周伊無□後經阜甯縣待悉特派警員來同做等語在案茲悉該警廳呈明該盜首竹劫該邑保衛團槍械偽造記陳鶴算建劫北鄉二設日孫紳家鉅財由縣譯詳奉軍民兩長通緝未獲之要犯請即移准引渡交由來員解回歸案訊辦云云徐廳長接文後因劉李兩盜已解護軍使署訊核當即傳諭來員等迅赴使署投文請核云

●甯杭道中之過客

總統府顧問陶家瑤日前因公來滬業經事畢昨晨由滬乘早班等特別通車北上　杭州造幣分廠廠長張德薰日昨由杭來滬公幹現已事畢昨由滬乘滬杭甬早班快車返杭　山東濟南審判廳推事李謙益日前來滬公幹已畢昨由滬乘早班特別通車返魯　上海交涉公署交際科長陳震東日昨因公赴杭業已公畢旋於十六日晨刻由杭乘早班車來滬六午時許到申　滬通海鎮守使何紹曾於十七日乘滬寧路局快車來滬　通如稅務所長艾敏履於前日乘滬寧路局特別快車來滬晚即九時抵申　本埠海軍司令部參謀王淑亭日前赴杭公幹事畢於昨日乘滬杭甬路早車返滬　北京教導團軍官程鎮藩由滬于前晚乘滬甯路夜車北上

時評　三

◉一出一入

太系

來粮則不欲其運出。而私販者疊見。烟土則不欲其輸入。而偸帶者不絕。于是一出一入之間。而社會爲之不寧焉。然則必如何而後可。是仍不外乎嚴查與重罰而已。所慮者民間雖有所獲。而官廳不能執法以繩其後。斯查與不查等耳。儻能破除一切。而持嚴法以待之。彼販者雖狡。當不致毫無顧忌也。

本埠商務市況

外國滙票（五月十八號各國銀行掛牌如左）

上海規銀一兩（匯至各國）：英國電匯　五先令九辨士正；英國現期　五先令九辨士二五；美國電匯　……

[illegible]

銀市（五月十八號銀行公會市價如左）

大條銀電報　五十八便士半；大條銀遠期　五十七辨士六二五；銀拆開盤二錢八分；銀拆收盤二錢；銀行拆息……一錢二分

金市

昨晨英國開出仍照前午電同……

錢市（五月十八號北市錢洋銀元及小洋銀拆錢市收盤如左）

洋厘開盤　七錢三分三厘；洋厘收盤　七錢三分三厘；江南小洋　六錢五分六厘；廣東小洋　六錢七分一厘三毫半；銀拆開盤　二錢八分；銅元開盤　一百八十八千五百文……

證券市價（五月十八號上海股票公會之市價）

元年六釐公債、三年公債、四年公債、五年公債、七年長期公債、八年公債……（價目不能辨認）

股票

[illegible]

糧食

[illegible]

油餅

[illegible]

雜糧

[illegible]

絲市

[illegible]

花衣

[illegible]

麵粉

[illegible]

上海泰亨源方記銀樓加始元足赤飾金

售出冊一元正　收進念九元半

……本牌飾金可換他家之飾金（十兩○○五分）……電話中央二五八八

有正書局發行

珂羅版精印

歷代碑帖

宋拓大觀帖	三冊	十二元
晉唐小楷十種	一冊	三元
南唐澄淸堂帖	一冊	二元
宋拓石鼓文	一冊	二元
博陵太守孔彪碑	一冊	二元八角
宋拓定武蘭亭肥本	一冊	二元
定武蘭亭瘦本	一冊	一元
內府藏晉拓保母帖	一冊	一元
張黑女誌	一冊	一元
樊澤令常醜奴誌	一冊	二元
虞世南夫子廟堂碑	一冊	三元
宋拓褚河南聖教序	一冊	二元八角
唐拓化度寺銘	一冊	八角
宋拓縷斷本皇甫誕碑	一冊	三元六角
九成宮醴泉銘	一冊	一元八角
宋拓虞恭公碑	一冊	二元六角
宋拓溫彥博碑	一冊	一元六角
宋拓未斷聖教序	一冊	四元
宋拓衛景武公碑	一冊	二元五角
初拓王居士塼塔銘	一冊	一元五角
原拓塼塔銘	一冊	五角
薛少保碑	一冊	二元
宋拓李秀碑足本	一冊	五元
雲麾李思訓碑	一冊	二元四角
李北海法華寺碑	二冊	四元
北宋拓麓山寺碑	一冊	四元
麻姑仙壇記	一冊	二元
右軍墨蹟	一冊	一元四角
楊少師韭花帖墨蹟	一冊	八角
蘇東坡春帖子詞墨蹟	一冊	一元二角
蘇東坡養生論墨蹟	一冊	一元六角
黃山谷華嚴疏墨蹟	一冊	八角
趙松雪臨黃庭經墨蹟	一冊	八角
祝希哲四札墨蹟	一冊	一角

戰後草新小學教育法

本書採取最新之學說其於編制課外兩項訓育上採自治自動主義爲小學教育參考之良本

用美國高學年分科主義教授上分課內

上海　北京　天津　有正書局啓　每冊大洋四角

小時報

附錄 餘興　第一千三百念七號

小言

◎偶談　(S)

月日繞地球行至速也然舉目不見其動蠕行於闌則見其蠕蠕矣於以知進步之遲速與物體之大小有不同者矣夕陽既下天際之雲縷縷如絲棉晶瑩透徹則又如機器所製之糖絲文人輒自謂信手拈來都成妙諦我謂造物之技能眞若此也

國內無線電

◎昨(十四日)日女子高等師範學校開運動會來賓甚擁擠立於後面者一物不能見因有多人搬移堆集於運動場一隅之瓦花盆登而眺望不料盆質不堅一經登踏多半破碎其破裂之聲與運動場中之鋼琴聲相間雜作大博觀衆鼓掌(2)(淡塵)(北京無線電)

◎此間交際路安和里陳家曲院之飛鴻忽於昨日(十七)失蹤現雖偵騎四出然猶音信全無也(2)(戊)(無錫無線電)

時約馬路電

◎菱花前晚(十七)偕跟局老二及民慶里月娥愛媛等同時出走聞爲贖身問題(2)(知)(福裕里專電)

◎昨日(十八日)下午鏡花樓之母高老大出喪絲竹班有十餘起音樂隊亦有十餘起外有龍燈及花圈二百餘對送者數百人一品香一枝香等處均設路祭云(2)(東)(四馬路專電)

國外小新聞

●空中結婚　(上)
▲十分鐘了事
上月十七日澳洲舉行第一次空中結婚新郎新婦偕一牧師共乘一飛機升高至二千尺飛十分鐘而禮畢機落友朋歡集而散云(3)

●一先令之遺囑　(光)
▲無乃太寡乎
某著名運動家彌留時書一遺囑與其兄言明祇給與先令一枚爲其不肯從軍直至强迫始往云(3)

●能操音樂之智猴　(石)
▲神乎其技
印度北部多猴性靈敏者居多近有英人某得一智猴亦購自該地者能操瓦鋼林(即西洋胡琴)技甚嫻熟逢人即獻其技音調雖不多亦甚悅耳然亦聞所未聞矣(3)

●空中競爭　(九)
▲懸賞一萬磅
倫敦某日新聞社懸賞一萬磅舉行英國印度間空中貨物輸送競爭應徵之第一機爲漢多勒培幾式飛機已於五月十五日出發携有千二百磅之貨物(3)

●新發見之古文圖　(塵影)
美國(The World)世界報載協約軍在歐洲作戰之時曾在某戰地開掘壕溝發見石刻古時文字因一時無人能識直至現在始經某博學家譯出謂係上古時之楔形文字距今已遠在三千八九百年其字形參觀下圖(2)

●新發明之小飛行機　(七)
▲二千五百元
倫敦漢特勒培幾會社改善飛行機羽翼之計畫已誌前報昨該會社語人謂製飛行機一架僅需金百五十磅約千五百元而速力及積載量反較大機增加云(3)

●測量海波　(塵影)
▲最高三十九尺半
法國海軍大尉巴立安氏於休戰後特乘艦至海中好望角實測波濤之最高者爲三十九尺半在微風之時測波之長凡二十八倍於其高度暴風時則十八倍現已回報海部矣(3)

●萬國星期日學校大會　(九)
▲在日本東京
日人預定於今秋在東京舉行萬國星期日學校大會現美國人之參加者在二千人以上歐洲方面亦已近三千人郵船及旅館爲之應接不暇云(3)

國內小新聞

●京師女伶造册　(A)
▲可以按圖索驥
京師自女伶盛興以來不但風流案件層出不窮且匪徒日生誘拐希圖轉賣亦時有所聞實與風化大有妨碍日前經京師警察廳傳知內外城各區署各界內居住女伶查明造册報廳以便稽考云(3)

●皖垣近日之奇謠　(鳴皋)
▲東嶽廟收小兒
安慶東嶽廟近忽喧傳東嶽大帝收小兒之魂以建築宮室年齡須十五六歲方可故近日一般小兒之父兄一至天晚即不准小兒出門以免爲神收去噫其愚不可及也(3)

●泰縣警察界之新穢史　(裕)
▲某巡長死於風流
泰縣城內警察分所巡官某與鄰曹某之妻有染鶼鶼情好甚篤前晚某又往續歡適曹返家見狀憤火中燒即將某捆住毒打並灌以糞水及所中警察聞信始羣往將某奪回事後某以此番面子喪失殆盡而飯碗又難以保存乃於昨日午後服砒霜數錢步至曹家曹知事不妙乃將其送往醫院醫治然已不可救矣現某之家屬業已呈報官廳尚不知若何了結也(3)

●城開不夜說梁谿　(戌)
▲夜會通宵
夏歷三月念八日本爲無錫著名之會訊向有老八斜之稱惟今庚則爭奇鬥勝踵事增華耗費金錢當在萬元以上誠無謂也而各廟之會最盛者當推府城隍全用夜色紗旗紗傘絹帽絹節並有各富紳家藏之玉器各緄社預備之電火一切儀仗馬匹莫不出奇制勝初爲老城隍雇用和橋小京班扮演文武京劇亦多可觀之處大爲都大帝馬匹最多極爲華麗其他各廟亦多奇異以至紅男綠女日夜簇擁不萬人空巷看會去也而外弔橋河下之民船亦停泊無算晚間電燈齊明幾如十里長虹也(3)

本埠小新聞

●也算是鴻雪因緣　(老通)
▲周氏學圃之讌叙
昨日唐少川潘明訓及學圃主人周守禽特約晚華奉卿妙香冷紅並邀請朱古微胡揆甫余壽平王聘三王雪澄徐積餘周夢坡呂變生甘翰臣趙叔雍劉翰怡諸名流在周氏學圃讌叙裙屐翩翩觥籌交錯臺榭清幽水木明瑟微波鴻之吟賞證鴻雪之良因即席倡有紀以題詠辭留爪印云(3)

科學小新聞

●鋼面上紫銅　(工)
鋼鐵器之面磨光後上丹礬與水一層即成薄銅然極易刮去云(3)

●釘入水泥法　(工)
水泥堅硬不易納釘今有法先和淨之煤灰若干與河泥和合於水泥之面可入釘與木無異云(3)

●淨鋼面法　(工)
鋼製之物久用即生銹不雅觀淨法先用硬刷蘸阿摩尼亞肥皂水擦之洗淨烘乾上橄欖油及石灰一層越一二日再用硬刷刷去用力擦之必光亮如新云(3)

信箋信封

敬告諸君　假如買信箋信封　必須到有正書局去　因爲他印的最好　價錢又最便宜
▲印有詳細目錄函索即寄

警告

河山多故醉夢重酣英雄之血徒流烈士之頭空擲大陸縱横九萬餘里其終爲刀俎上之魚肉乎自去年愛國運動發端以來枯木逢春漸有生意乃官吏横施高壓手段摧殘日甚似此財狼世界非倚仗武力無以爲之後盾愛國目的終難達到故本局近來迭出武俠各書以提倡尙武爲唯一之旨但求普及不計贏利茲特分別說明如下

廉價一月

武俠叢刊之一　武俠奇聞　▲原價大洋一元
是編記古今劍俠事凡卅餘萬言百數十人鄉廟之堪衛山林之隱賢無不博採廣徵一一列入而於清世宗朝所謂雍正劍俠之尤奇事駭聞秘之又秘讀之眞足拔劍起舞登高長嘯而鼓舞尚武之氣

武俠叢刊之二　塵海英雄傳　▲原價大洋一元
無名之英雄　是編記古今來凡百數十人共二十餘萬言每人有每人之特長每篇有每篇之精彩可當國民之模範可作消夜之鐘生龍活虎躍躍紙上讀有

武俠叢刊之三　百讀不厭　方外奇談　▲原價大洋一元
是編紀人方外人無掛無礙故所爲多超凡軼塵是編所紀皆故老流傳道古之妙　僧道女冠之武俠
可驚可異　稱一傳江湖一綫者有精彩足以使貪

武俠叢刊之四　技擊述聞　▲原價大洋三角
技擊爲吾國之上乘國之武術力提倡尙武技擊之學　技擊諸專　是編紀哀而復盛　家探本溯原　右言之及藝術處皆津津有左逢源之妙
名家著作　以上四種悉屬許指嚴貢少芹顧明道吳綺緣許廑父汪劍虹姚民哀朱鴛雛黃花奴張織孫劉建勛等所合撰

五十餘人　高尙純潔　諸先生筆墨生龍活虎躍躍紙上

廉價辦法　比也皆各照原價六折(一)全購四種一律對折(二)郵資外埠郵費照價加一成(四)期限以陰歷四月底爲止

上海四馬路中國華書局謹啓

朝記書莊啓事

本莊現因房屋被拆現暫遷移四馬路畫錦里對面萃秀里其昌旅館交易候部署房屋重行開張倘蒙惠顧請駕臨該處毋任歡迎　本主人白

世界畫報

十七期出版　仍有贈品

要目
●滁州城　●徐州快哉亭　●浦口寶塔　●浦口韓信將台　●音樂家　●無邊秋色　●絲織圖　●案九幅　●鄭曼陀　●保叔塔　●像開學三十年　●香之私塾　●前五幅　●博物新聞　●書二女傑　●五幅　●虐妾之報　●獨腳　●老僧滿清　●大老　●祀祖　●裝飾　●畫二幅　●禁止接吻　●家庭　●新婦女與舊戲劇　●四幅　●梅蘭芳之畫　●千金一笑　●善說　●描　●金鳳之吳玉蓀　●雙珠球之張　●善蟾滑稽名家　●步克林達春　●麥司　●遊戲書九幅　●廣告畫十幅　●共圖六十餘幅　●售價一角半　定閱全年一元五角　郵費一角二分　加贈美人圖一大幅　外埠各大書坊均有代售　總發行所二馬路跑馬廳生生美術公司　電話中央一〇五六

請看有正書局的小說

夏来春去人困天長　最好看的小說消遣

▲批發一律四折概不記帳▼

海門案	一册	二角
將家子	一册	二角
美人粉	一册	二角
海外天	一册	四角
深淺印	一册	二角五分
妬之花	一册	四角
黃金骨	一册	二角
新紀元	一册	五角
日本劍	一册	六角
一捻紅	一册	五角
玉虫緣	一册	三角
棄兒奇案	一册	二角
飛行記	一册	四角
紅閨鏡	一册	三角
鳳洞山	一册	四角
鏡中人	二册	六角
胠篋術	一册	二角
電感	一册	三角
新法螺	一册	三角
死復仇	一册	二角五分
鴻巢記	一册	二角五分
銀行之賊	一册	三角
釋銀行	一册	二角
海天孃	一册	二角
銀山女王	一册	四角
海屋籌	二册	四角
黃金世界	一册	五角
火裏罪人	二册	八角
土裏罪人	一册	四角
孽海花	二册	一元
空谷蘭	二册	七角
梅花落	二册	六角
情網	二册	八角
霜刃碧血記	一册	四角
胠篋之王	一册	四角
梟歟	一册	三角
紅淚	一册	三角
豆蔻葩	二册	四角
悲劇祖國	一册	二角
理學雜誌	一至七 七册	每册四角
秘密海島	二册	九角
秘密俠者	二册	九角
無名之英雄	三册	一元一角
女魔力	三册	一元
愛河潮	三册	一元
情海封	二册	八角
女子世界	一至十二 每册	二角五分
小說林	一至十二	每册四角
小公子	二册	六角
黃鉛筆	二册	五角

奇獄	二册	四角
黑城獄	一册	四角
鳳厄春	一册	一角
鬼室餘生錄	一册	三角
車中死人	一册	三角
金弱葉	一册	一角
甕金夢	一册	一角
孤兒記	一册	二角
三疑獄	一册	四角
黃鐵石	一册	四角
俠英童	二册	六角
燧中燈	一册	三角
大魔窟	一册	四角
劍膽琴心錄	一册	六角
福爾摩斯	一至十三 四册	一元四角五分
逐谷神妃	一册	二角五分
未來之上海	一册	三角
蓓德小傳	一册	三角
大俠錦帔客傳	一册	一角六分
鏡臺窟影	一册	一角四分
黑衣孃	一册	一角四分
六號室	一册	一角二分
鴛鴦碑	一册	二角
啞旅行	二册	七角五分
女虛無黨	一册	一角四分
懸崖馬	二册	五角
聶格卡脫	第三册	三角五分
聶格卡脫	五十六至八十	每册三角
聶格卡脫	十九至五十五	每册二角五分
聶格卡脫	四	二角
聶格卡脫	七	一角五分
少年偵探	二册	七角
冷眼觀	二三	每册五角
新舞台	第二	四角
情海魔	一册	四角
馬丁休脫第三	一册	三角
馬丁休脫第一	一册	二角五分
大除夕	一册	三角
女首領	二册	六角
遺囑	一册	三角五分
黑行星	一册	一角五分
貍奴角	一册	二角五分
髑髏杯	三册	九角
秘密隧道	二册	七角五分
生理學	一册	二角
化學	二册	四角
地文學	二册	四角
物理學	二册	三角
植物學	二册	四角
鑛物學	一册	三角

上海美國友華銀行告白

特別通告

本銀行現爲意國財部委任正式發售意國五釐公債票發行時期一千九百廿年正月五日至三月十日爲止該公債票面價係意洋一百元售價意洋八十七元九角外加由正月一日至付款日爲止之利息意商合格同志行辦理此事目下擬免價廉定能引起各界人士之投資也

資本金四百萬元　總行設美國紐約城　電報號BANKASIA　電話中央一七一九號　遠東總行在上海九江路江西路口　分行開設廣東長沙漢口香港馬尼拉北京天津

詩叢

題陸仲振帆圖（壽倉）

料世委客一毛。猶睥睨口。難同胞白裘杜厦今衰歌。淸緊觸連畫若曹
女兒男呻惨不舒。探微妙筆狀凋枯。燕南趙北哀鴻集。安得監門進此圖
我亦饑驅萊里潛。泥塲懸懸四方瞻。自慚衰白師愛愛。墨突於今尙不黔

春日蕭奕泫然綴此。

不情風雨送春歸（民哀）政是禪心逐絮飛。素稿明燈人不見（君博）鬟螺凌蠟事全非（一聲謝豹催新淚（民哀）三月崔郞認舊扉。長笛滄浪閒唱徹（君博）江南從此冷斜暉（民哀）（范汜姚睃同作）

文載

孕靈館記（海陵鄭象王）

孕靈館亡是館也。余嘗以意營之。環列軸之蔥蔥。面淸流之淼淼。石離然立。極柔然鳴。擁以弱柳。蔭以疎篁。結搆數椽。儼然遠塵。挹朝爽。送餘暉。侶夕月。崩雲於窗。疊浪於牖。野芳十里。天籟四時。爲市聲所不擾。世味所不至。是宜能滌蕩肌髓。發皇耳目。推拓吾心胸。支離吾形。體使去而黃庭得養。靈台效能。澀思如春葩吐氣。如秋雲。而神遊於冥漠之庭。巳余嘗以意營之。遂以神居之。俾勞魂少息。驚夢少甯。孕吾靈想。冥契自然。以其境易遷。於是文以壽之。時庚申三月巳酉也。

文章說法

孕靈館枝言（海陵鄭孕靈）

世之詬文者。曰空疏無用。曰陳陳相因。曰堆砌故實。是何其所見之陋也。末流之弊。吾不諱言。詬之之辭。良非失當。雖然古作者易嘗有此哉。堆砌故實。爲自來文家所不許。散行文固然。卽儷體文亦然。儷體至六朝而極盛。然江鮑徐庾諸家。率斬除枝蔓。歸於簡淨。偶隸古事。不過已出。求其堆砌有迹者。惟應制之文而已。至唐而古意寖失。乃近堆砌。淸世則尤有甚焉。世人於漢魏六朝之文。既未涉獵。而海世汪容甫諸家。亦未嘗屠意。徒就近人塗抹之篇。以爲根據。是苟非所見之陋。則持論之不公也。陳陳相因。由於無本。爲文者之罪也。於文乎何尤。空疏無用之弊。最足致文之死命。汗牛充棟之著述。其什之七八。皆不免此。然信如吾所云。情理積中。不得已而流露。則何空疏之懼。所懼者有用而不知其用。如彗得燭。如蠻得琴。則蠛蠓善爲說辭。終莫解其冥冥之惑矣。億嘗見士讀楚詞而嘆之者曰。楚詞何用。斯卽彗之得燭之類也。予謂讀屈宋之詞。飯常如置身三湘七澤間。山高水幽。林深箐密。前不見古人。後不見來者。而與長松白石相周旋。其志之潔。行之芳。情之深直。欲奪吾之心而與之俱化。吾是而謂爲無用。則吾誠不能知矣。然今之論文。則大率如是。人或病文之不易解。故思以語易之。是亦不揣其本也。事理固有易解者。有不易解者。言其易解者。則文與語皆可通。如云食不言寢不語是也。言其不易解者。則文固不可解。語亦索解不得。如云庭前柏樹子是也。近年言論龐雜。少年好爲新奇可喜之論。一呼百應。莫能詳察其失。學足慨。其歎世可憂也。爲文無術。因其自然。吾嘗觀於花而知之矣。花之枝葉。鄂不得雨露而皆生。疏者偶者。曲者密者直者。偃者倚者。揖讓者。離羣者。分背者。淺者深者。絳者碧者。莫不各得其所。各盡其妍。吾於是知文固自然也。雖然花之枝葉。鄂不意態顏色。自吾觀之。疑若化爲之翦裁點染。若蓋合乎此則美。違乎此則醜。若有定則。口不能言。而意度焉。爲文之術。古人不憚煩而數言之。或者由於此乎。顧其精者意可得而度。口不得而言。然則吾所見古人之言。古人之糟粕也。吾而有說。抑亦吾之糟粕已。（未完）

名著譯述

英名人老樞 Sir Roger De Coverly 自述少時情塲失意之憶詞（英文豪斯底爾著 Steele）（夢徐生譯）

余二十有二。來此承繼祖業。同時亦有決心。欲步我祖宗之最有價値者之後塵。是以謙讓詩人。沾黑鄰家。用以博徽名於鄉黨。而在跳舞塲中。亦時時涉足。用以鍛鍊身體。至二十三歲時。余被舉爲郡官。徒以血氣方剛。時以富貴驕人。出必鮮車。侍從者以百計。聲勢顯赫。途人皆側目。而此時余誠渾噩不知也。惟知窮極少年之樂事而巳。每逢公衆宴會。余必自炫以奪他人之譽。許君試一猜。當易於想到余當日之情形。余此時長身玉立。衣服華都。固一翩翩之美少年。故余敢詡曰。斯時之老嫗實常羨艷。婦之秋水盈盈。閨女之傳情脈脈於樓頭窗前也。然而俗艶凡姿。皆不足以縈我情。最後於無意之中。得見一驚鴻艶影於法庭審判之際。蓋乃一年青寡婦也。因遺產之關係。與彼家族興訟。余因而細察伊人之情狀。容貌閒徽。露有聽天由命之意。而伊又頗能忍耐旁聽者之交相嗚語。及衆目之注射。而坦然若無其事。既而伊忽轉其秋波。睨視於余。顧盼間若有深情焉。余且驚且喜。在不知不覺之中。竟深鍾余。余聊有若驚之童子。若負久。余日覩此情狀。甚不忍使伊久待。而徊徊於人衆之間。余即朗聲曰。請諸君暫靜。可由被告者陳訴。而余作此語時。狀至可憫。在旁人視之。都以爲此年青之郡官巳爲此美麗之寡婦所屈服矣。余亦甘受此言。蓋余此時實如痴如醉。心不由主矣。旣而余即從事審判。伊對此事頗明晰。重以其理由。示其所聘之律師。而俱陳訴焉。此時法庭上固非獨余一人爲伊袒護。即全體之旁聽者。無不具有偏見。而反爲伊愛慮也。（未完）

寄寒衣（興化王□□著）

當下哭了一陣。這些阿姑死了。纔才依著舊糊糊的看了一半。也就沒有精神了。等收過一邊。關了房門。這才上牀安歇。他母親如何睡得着。眼才矇了一矇。又醒轉來。復去。若是乎翼翼。有什麽不放他安睡的一般。不得已。復又坐起。看見月光也漸漸暗了。漸漸的高了。勉強開着眼養神。忽然耳邊聽得敲門的聲音。起身開了。不見一人。看了一回。復又入房。心□正自驚疑。猛聽得腳步聲響。這一驚非小。忙回身一看。原來不是別人。正是每日爲他夢魂顚倒的最親愛的丈夫。他丈夫就趕上一步。一把抓住他的纖纖玉手。親親的喚他。結了一個肥吻。一語也不發。這時他的妻子。眞是驚喜交集。向他說道。你怎麼就回來了。你不是要衣服的麽。我現在正同你收拾着。如今可不用寄了。說了許多話。他只是痴痴的站着笑。不做一聲。這時他妻子反倒驚疑起來。半晌。他丈夫問了一句。阿姑好麽。他妻子忙掙脫了手。跑入房中。向牀上搖他女兒。只聽得耳邊說道。娘呀。做什麽呀。抬頭一看。見他的女兒爬了坐在他的身旁。好像雙手還揉着眼睛。他說道。你爺爺呢。阿姑道。眞的麽。爺在那裏呀。他母親把手一指。說道。那不是麽。隨往外一看。那知窗子外早已白了。再聽左近的鷄聲也喔喔的齊叫起來了。可憐他母親到了這時方知是夢中的歡樂。但覺眼前一黑。半身直挺下去。咳。這時他已不省人事了。靜悄悄地。只有左近的鷄聲。有時更雜着一點風聲和鷄聲。可□這個人家。到這時只有一個女兒嗚嗚咽咽啼哭的聲音。再聽不出他娘的一點兒氣息。咳。他的爺那裏知道家中的這般情景。（未完）

硯滴

周少僕言。脈倦政治。風塵周猶。風塵中人。已作此語。況居風塵之外者哉。（睎）

小說

圍棋欄

高部道平五段　吳祥麐

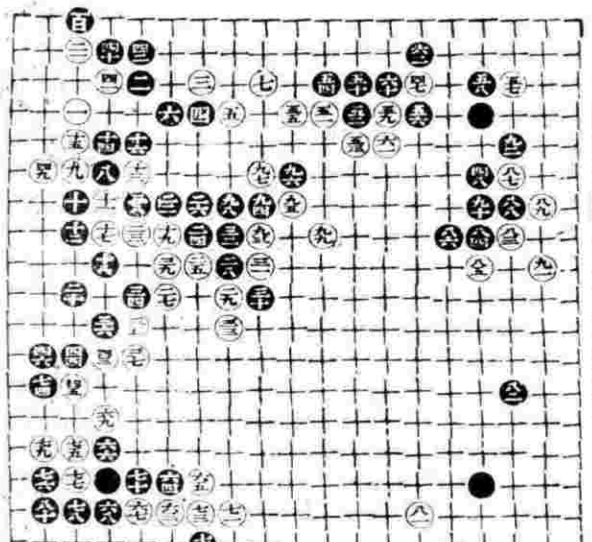

二百二十子

精選古今名人註疏　情詩三百首

詩三百篇言情之詩由來尙矣。魏晉以降。古學則唯恐以鄭衛之言爲不知人性之情。於男女之大欲存焉。以寫情者多。於詩尤易工。詩本所以自悼之作。而情之眞者。乃古今所共有。

言情三百首之作有八十餘家
吳梅村　尤西
堂　龔定庵　唐伯虎　魏
子安（諸先輩之情詩）樊樊山　易
實甫　夏敬觀　胡長木
袁寒雲　袁百衲　吳東
園　李定夷（諸當代名家之傑作）侯
夫人　顏待月　淸鄭妃
李香君　馮小青　袁紫
卿　黃夫人　秦湘蘭　柳眉　柳蘇　慧卿　高素

妾才女　諸當代女才子手筆
乃香艷之精華
薰香摘艷無此往味
詩學要訣　唱和
詩者之指南
雅俗絕異合
行聲明
價一月照碼六折　特
上海四馬路　國華書局發行

五星牌啤酒　國貨

此酒乃設在泉山水釀造。氣味甘美。爲國貨之特色。發行以來。已歷多年。酒備超勝。凡屬上等宴會。莫不樂用。凡君需用此酒者。請向上海各洋酒店。均有代售。北京本廠廠啓

二頌精拓本　放大合冊

頌鼎頌敦頌壺三器銘文。周金石文字之冠。此乃懷張叔未等所藏。斯三種往來。特放大精印。一冊大洋二角八分。有正書局

和盛首飾號

總發行　上海廣東路四十號　英商愛蘭漢百利西藥行

本號創自同治季年。專辦頭等鑽石珠寶翡翠鐘表精鍍白金中外時新首飾金銀器皿。定價劃一。不合包退回換。併收兌白金。鑲沙白鑽零兌臺拆或代鎔代化。格外克己。如蒙賜顧。請惠臨江西路一八號。電話中央一五七七號。

馬寶山　眞正馬寶。能治一切癲癇所存無多。價廉。設立法租界。西新橋路。

張廉卿　大書行屏幅　有正書局發行

拜椰珍補系粉

各埠大藥房大商號均有出售

腦爲髓海。位置最高。耗系諸臟。百體運用。思想知覺。爲人身之主宰。腦力充足。則聰明智慧。強神怡。腦力虧弱。則頭暈耳鳴。心跳不寐。甚至百病叢生。男子則夢遺盜汗。女子則白帶白淫。面黃肌瘦。日見委頓。延成勞瘵。本行用化學法。配製良藥。廠名拜椰珍補系粉。功能補腦益髓。不論男婦老少。凡屬腦力虧耗。病後失調。服之卽覺精神舒暢。能轉弱爲強。增長血液。舒通筋絡。收效之大。筆難盡述。凡此廣告中所述各症。無不藥到病除。誠壽世之藥品也。服法簡便。味美適口。旅行攜帶。尤爲妥善。定價大瓶洋一元五角。小瓶洋一元。正外埠郵費加一成。外埠照加。本行備有說明書。奉送。分文不取。外埠函索。須附寄郵票一分。書明詳細地址姓名。並見何報廣告。該書當班寄奉。

歷代古印大觀第二集出版　原印精拓

有正書局發行

彙司公司

男式部　童子軍　帽子　洋刀　皮帶　水壺　各種應用品一概俱全

彙司公司　上海南京路江西路

用中華草帽公司出貨露布

熊鐘商標　國貨

本埠批發代理處　望平街　共和升　馬敦和　老彩文　冠五洲　吉祥街

上海北火車站　虬江路鼎元里

草帽一物。向由外洋輸入。數難計量。悉爲漏巵。茲集巨資。特設工廠。王高強專製草帽。搜羅細軟爲良貨。以此爲鐘商標。價廉物美。

精益眼鏡公司

中國最進步之眼光學專家

總公司　上海英大馬路新世界東

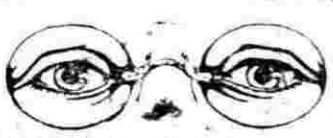

分公司　北京　天津　濟南　漢口　長沙　南京　杭州　廣東　南昌　揚州　開封　無錫　蘇州　重慶　武昌　奉天

目力虧損爲近病者。原之一種患此病者。多由於其目力之用。有強弱之致。人之固有者。力之順逆。世人乃知此甚少。天缺之者。身體之眞乃點。危險不甚堪。常見嚴重之病。目常患此病而久遠害者。病從何而來。不知其家中有女。須查明其病源。必由目力經驗之損。立須延目有損光學家。家於視力如其不合宜之堂。不可當仍爲配合永久。讀書片如本經理。鏡片非恐不合。損壞。鏡片精神目。力公司特約。各種保儀器。欲購者。請君試驗。勿使損壞目力。

中國精益眼鏡公司謹啓

信箋信封

敬告諸君　假如買信箋信封必須到有正書局去　因爲他印的最好　價錢又最便宜

▲印有詳細目錄函索即寄

上海美國友華銀行告白

特別通告

本銀行現爲意國財部委任正式發行意國五厘公債票。發行時期一千九百廿年正月五日至三月十日止。公債票面價洋一百元。售價洋八十七元九角。外加由正月一日起。至付款日止之利息。定能引起各界人士之投資也。

資本金四百萬元。總行設美國紐約城。分行遍設東方。上海外灘。電話中央一七三五號。

敬告諸君 假如買信箋信封 必須認明有正

美國友華銀行告白

人造自來血

第一補品 定價每大瓶洋二元每小瓶一元二角

專治血虧虛損病後失調衰年多病心神不寧中年體虛精血枯涸少年用心過度面黃肌瘦小孩先天不足生長遲緩婦女經水不調赤白帶下等症試服一星期即可見效常服開胃健脾助心房發力愈益一切虛症並能解除腸胃毒質排污生新滋生血液性質和平藥力偉大氣香味甘非常適口爲全地球最有經驗最有效力之

總發行所上海五洲大藥房謹啟

上海信通股票公司

特別土耳其牌香烟

此烟非常馥郁因其製法特別而烟葉尤非他種同價之香烟可及也倘君今日購吸此香烟則君必當從今日始知烟之真正樂趣之特別土耳其牌香烟鑲有金紙嘴每盒念枝各大烟店均有出售

在英國製造

倫敦惠斯民烟公司

詩詞

書名	冊數	價目
九烟詩鈔	一冊	三角
平等閣詩話	一冊	四角五分
漁洋精華錄箋註	六冊	一元五角
宋本陶集	一冊	五角
謝宣城詩	一冊	二角五分
陶靖節詩	一冊	二角
具茨集鈔 陵陽詩鈔 合本	一冊	一角五分
江湖長翁詩鈔	一冊	一角五分
盱江集鈔 止齋詩鈔 合本	一冊	一角五分
雞肋集鈔 淮海集鈔 合本	一冊	一角五分
石門水雲詩鈔	一冊	二角
閬雪集	一冊	一角
鬱華閣遺集	一冊	三角
煙霞萬古樓殘稿	一冊	二角
汪容甫先生遺詩	一冊	二角五分
明末四百家遺民詩	八冊	二元
聖嘆選批唐才子詩	八冊	七角
白石道人詩集	一冊	四角
白石道人歌曲	一冊	五角
絕妙好詞箋	三冊	七角
詞苑叢談	四冊	七角
納蘭飲水詞側帽詞 合本	一冊	五角
水雲樓詩詞稿合本	一冊	三角
項蓮生憶詞	一冊	四角五分
庚子秋詞	二冊	三角
紅樓夢本事詩	一冊	一角
名媛詩歸	八冊	一元

有正書局發行

有正書局 專售

歷代碑帖 中國名畫 屏聯堂幅

另印目錄 函索即寄

女界同胞懷中至寶

環球理血聖藥

價格

經售

總經售

總批發行所 陳潛武醫藥局

謀得利洋行

各省新戲片陸續到申 留音比別家響亮價目格外便宜

軍營全隊樂器 水師馬步鼓號

各國風琴洋琴 大小唱戲機器

飛鷹牌

麥精牛乳粉

優等補品冬夏咸宜

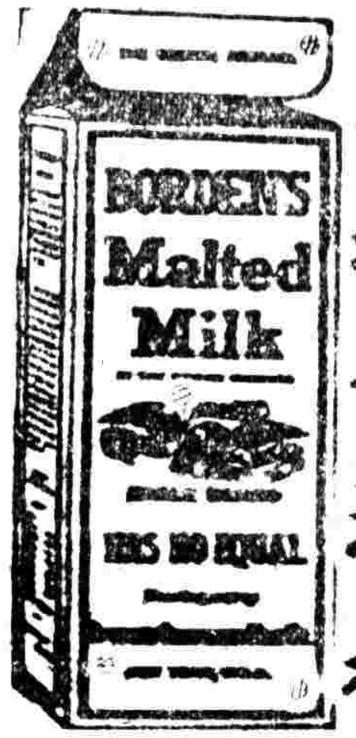

美國波典廠謹啓

上海公利洋行經理 各洋貨食物店大藥房均有經售

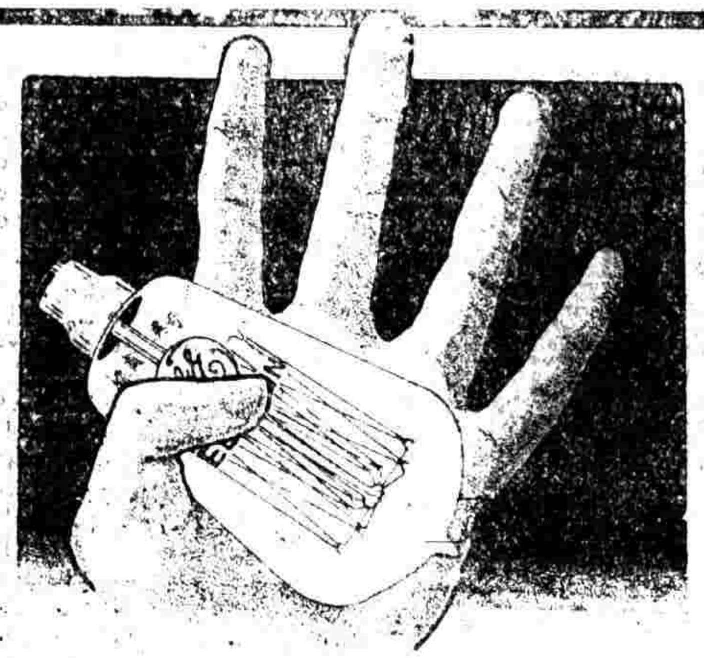

安迪生電燈泡

經四十年之改良始有今日之成效故優美爲他種燈泡所不及

各電燈店分售

上海奇異安迪生中國電氣公司

中國總理 慎昌洋行

最著名之香烟

最著名之香煙

最著名之香煙

最著名之香烟

上海永泰和烟行廣告

醫學週刊 時報附錄

市政要論

新市街建築規程（續）（王若儼）

新築之濕氣　壁泥磚石等建築材料不浸於水不能固結而其所用之水量可豫算之假設建築有普室之三層西洋式之屋每層五室所用之磚為十六萬七千個其每個之重量為五基羅吸水量為五%則能吸收四萬一千七百五十立得兒之水又用於此之壁泥居全壁五分之一量則加鈣於水使為含水鈣溶解之後混三倍之砂而為壁泥者最少尚須四萬一千七百五十立得兒之水合計為八萬三千五百立得兒含如此大量之水所藉以乾燥者惟蒸發一法而已故所用空氣之量亦甚多今假定平均年溫為攝氏十度對於此之飽和極度為九七格蘭更假定真溫為七三格蘭則其飽力為二四格蘭如此可知該屋乾燥用之氣量為三千四百萬立方米突餘矣

轉居於新築之家屋宜待其乾在溫帶地方夏季須四個月冬季須六個月若以人工乾燥如用木炭及枯煤盛於火盆焚之其效甚少蓋其目的在於發生炭酸化成炭酸鈣驅逐抱合之水分但此水僅全量之五%而已故以煖空氣大其飽力盛其換氣之量迅速奪却壁面之水蒸氣為其主眼蘇者[illegible]氏發明一種可運搬之乾燥器械該器自換氣機關及煖爐所成甲置於室外乙置於室內以一管自窗聯絡之自換氣器送來之空氣熱至三百五十度和陳交代故其乾燥頗速然乾燥太早亦有害蓋壁泥之水分蒸發過急其炭酸鈣不遑成晶形其大部止於無形弱其結合力失牆壁之堅固也但[illegible]氏之器械幸無此憂

居所溫氣之害　壁中含水分愈多妨礙空氣之通過愈甚奪卻人體之溫亦愈著（水分蒸發及導溫之故）故吾人立於濕壁之前必覺賊風之感而下等菌類之生活以水分為要故於濕壁常見發黴病原菌亦不能無此而其濕潤之度尚不能制其剝離飛散也

住於濕潤之居所易罹感冒僂麻質斯日雷脫病結核迭搿的里（白喉）等由統計可以証明之

評論

予對於今日淫風調查會之意見（其三）（醫學士法學士汪企張稿）

予所稱公娼也非指今日我國各通商巨埠妓館之假公娼乃指政府將許加以一定管理有限制須驗毒有指定地點受監督專條之權若目下各租界似是而非之公娼伏非外人有意放縱實由社會心理不得不使然成一種怪象蓋外人之執政者亦必不得已而出此也至謂廢公娼問題一如下流社會圖絕滅公娼附字之含義則可絕滅娼妓一業則不可且以廢止公娼抵足使諸惡增長弄巧成拙[illegible]試言各國廢止公娼所得結果如次

千二百五十四年法蘭西王以敕令矯風之目的厲禁娼妓[illegible]而言[illegible]自禁令頒行而后強姦和姦等犯法行驟倍於曩昔風俗頹敗[illegible]不二三年而弛禁矣而青樓妓院復現於國中[illegible]若亨利三世[illegible]勸閉從來公許之青樓[illegible]心矣然而禁令自禁自為不絕纖毫無效[illegible]

江蘇醫學專門學校校長蔡文森先生

眼科病談

眼病與全身病之關係（姚伯麟）

[illegible]

醫生於其診療上頗當有與眼科關係之智識對於角膜軟化症與急性腺內障之注意糖尿病多對人工反復道遠然今日醫家尚往往誤治療之時期使患者喪失明之多者可謂遺憾之至又如合併於腦膜炎之視神經炎與傴血乳頭早期適當處置時輕快或治愈者決非鮮少此則宜留意者也但是等有思為我田引[illegible]

[illegible]

（Wassermann'sche Reaktion）（Untersuchung Mittelsta[illegible]）（er Komplementbindung）[illegible]

雜錄

國民體育上應注意之點（李平）（譯自國衛生雜誌）

救護病人與病家之關係人能有不注意及之者美國紅十字會曾重是推廣組織急救傷科之進見未有充分之覺悟雖國民對於組織急救傷科之進見未有充分之覺悟雖然統計學上詳細之觀察乃表示不論何人皆以急救之學識涵輸之凡工場界及家居之人均宜注重此項學科

美國人遭意外之事以致身死者約十萬人其傷殘受傷之人數死亡之數約當四倍此意外之事由家庭發生者約居十之二十八以故保險公司對於保壽命者檢驗其身體之不慎之外認並有詳細之報告一九一五年支克哥（美國地名）所發生意外之事二萬九千六百八十四次由家庭發生者一萬五千二百四十一次按數學百分法之計算或尚不止加以上所說明者一九一六年從機窗跌下以致身死者一千一百四十九人內有四千人因跌以致見傷一九一五年支克哥被火焚斃者一百零五人紐約因持火柴並各物不慎而身死一百七十九人遇不幸之事以致身亡居九零十分之三倘人口冊死亡之總數十五齡造二十四齡身死者居十九零十分之二美國紅十字救傷科造福於國民堪為模範不知幾今登為諸君通之某農夫方刈殺時兩手被刀砍斷其女乃紅十字急救傷科之畢業生醫士未至之先用急救傷科之法止其流血得以脫險以故村鎮之居民咸注重急救傷科游歷美國今國衛生宜注意之醫士發明一種使人長壽之健身之秘訣美國國民備極歡迎業已實行是法

綜觀以下可悟之事而知無論男女老少均宜研究急救傷科及衛生之道吾勸人雇用看護婦即為是之故也可怖之事指不勝屈例如婦人因分娩而身死者十萬人法國境內美國軍人之墳墓每一墳墓幼孩之墳墓居其八最近兩年間患時行傷風病以致身死者二百萬人每歲得肺癆病而死者不下二十萬人也考美國學校因校中學徒患麻疹症以致輟課之損合各校計之約一百萬日每人每歲平均工作之期耗去九日每人每歲付救火會及巡捕捐之費兩元每人每歲付教育之費八元每人每歲付衛生之費僅二角九分而公費廉用省謂非促進國民之衛生使人人咸注重體育乎

論保護乳兒之健康法（朱凱庭）

乳兒身體之構造極為薄弱譬諸初生兒之腦只有辨別明暗冷熱疼痛之感覺四肢但具屈曲伸縮之機能他如胃腸臟腑僅能化流動之飲食物但是年齡漸增各器官之機能亦漸發達惟因其構浮嫩弱故其對於體內及體外之抵抗力亦屬有限凡空氣之變遷冷煖之不一病疫之流行與夫飲食物之腐敗皆足以損害其健康於是乎保護之法不可不急講焉其法惟何要可分為對內對外二種

對內之要義在乎營養營養之適當與否即乳兒身體健康之所關初生兒多藉人乳即母乳為生活蓋人乳為唯一理想的之營養品也其成分與乳兒身體上之所需者確合茲將人乳之成分試述如左

水分	八七%
乾燥蛋質	一三%
全蛋白質	一・〇―一・五%
乾酪素	〇・六―一・〇%
阿爾婆命古洛婆林	〇・五%
乳糖	七・〇%
脂肪	四・〇%
全灰分	〇・一四―〇・二八%
鈣沃格西德	〇・〇三%
燐酸沃格西德	〇・〇〇五%
鐵沃格西德	〇・〇〇〇五%
格魯爾	〇・四三%
燃燒溫（一立達）	六五〇―七五〇卡洛里

但母體有因疾病及特別事故不能親自哺乳勢必仰給於他人或牛乳人工營養然而有因體質不同種類相異則其分泌之乳汁與親生之母乳不無稍有差異故乳兒之健康亦於不知不覺間蒙受其害矣試觀小兒之死亡數一歲未滿者極多而其死因由於消化器之疾患者占其大半（參照乳兒死亡表）且改用牛乳人工營養較自然營養者（即人乳營養）死亡數人為多（參照乳兒死亡表）足亦甚矣

乳兒死因表（德國一九〇〇調查報告）

病因	死亡數
先天性生力沈衰	三二〇
胃腸疾患	八四・〇
實布的里及格魯樸百日咳麻疹及猩紅熱	一一・四
結核及呼吸疾患	二一・五
關他之疾患	六八・〇
不明之疾患	八・〇